華北政務委員會內務總署登記證字第參拾號（內）

青島新民報

發行人 孫天鋙　編輯人 山田春三
內政登記認可第三號新聞紙類
每日出一大張半（星期一無報）
發行所 青島新民報社
報紙價目 每份八分 每月一元五角 半年八元五角 全年十六元
廣告價目 普通 一段一行 一次一元 特別 同右 一元五角
各部電話 董事室②二三四八 編輯局②二三四〇 營業局②二〇六〇 印刷局③一四一九 傳達處②四一八三
東京支社 京橋銀座西七ノ二　大阪支局 天王寺伶人町五三　北京分局 椿樹胡同七號

國民政府令

軍政部次長更迭

（南京九日中華社電）國府一月九日令、軍政部政務次長李謳一、另有任用、李謳一應免本職、此令、任命鄭大章爲軍政部政務次長此令。

星期論壇　渝偽今後之幻夢到何處去

渝偽以全中國民族作孤注、玩弄抗戰、將及五載、此五載過程中[illegible]在戰略、勿寧說是在做夢、至於他夢到那程度？就其想入非非、飄渺無據、連他自己也不知所以、但是約略言之渝偽的幻夢約分三個階段、（一）是夢想自己十廣兵衆、可以長久與日本糾纏、（二）是依賴歐美援助、犧牲自己削弱日本力量、（三）是希望激起世界戰爭、從中喚出渝偽的生路、時至今日渝偽的幻夢已經做至盡頭、結果沒有一節不是靈耗、最後的一幻更覺悲哀、冥頑不靈的重慶依然酣覺。

渝偽幻夢中的十廣兵衆、結果四載以來沃野盡丟、重要都市全陷、軍民死亡亦不下數千萬、如果這樣靈夢再繼續做幾載、恐怕世界最廣大民族將變成最低微數字、第一夢境可謂最大不祥、至於依存歐美、時日不算不久、英美的裝腔作勢已經盡了他的最大能事、結果除了犧牲中國民命以外、沒有別的便宜、第二夢境也極惡劣、至於第三夢境最高不過希望日美戰爭實現、結果日美連同英國在內戰爭是起來了、但是與渝偽夢想的適相反背、重慶的幻夢更入於惡劣環境、可謂一幕不如一幕、現在已至山窮水盡、茲後渝偽的夢向何處去？恐怕連他自己亦無法相像。

渝偽的最終夢幻是想日美戰爭、他們是這樣想、英美是世界大海軍國、一旦日美開戰、日本必定以全力應付英美、在中國戰線之兵力必然減低、偽軍趁時反攻或有希望、是以日英美戰爭爆發後、渝偽即呼號全面總反攻、結果又是滿盤盡輸。大東亞對英美戰爭、在海洋方面日本的主力尚未出動、只以飛機潛艇奇襲作戰、即將英美的大海軍主力艦隊全部擊潰、沿太平洋各口岸島嶼亦次第佔領、英美在東亞共榮圈內勢力全部潰退、這樣閃電迅速在世界戰史未有前例、現在沿太平洋之制空制海權悉歸日軍所有、茲後縱然再戰、英美只有挨打、並無打人的力量、與渝偽之抗戰恰成難兄難弟、渝偽所盼望的日英美戰爭成績僅是如是、至此重慶所依的江山全倒、幻夢亦隨之更加惡劣。

據日中國派遣軍報道部長發表談話有謂、「大東亞戰爭勃發後、重慶方面之全面反攻、擬年底年始開始伺機發動、因日軍先發制人擊碎作戰、不僅使偽軍企圖悉歸泡影、其戰意戰力亦現未嘗有之低調」、又華中華北各戰區偽軍多不遵奉命令、後方督戰亦無效果、中央部統制無能、茲後人心盡離、渝偽的幻夢到何處去？即使憑他的想像、亦絕無較好的境界、嗚乎可憐。

擊滅渝軍戰進展

大東亞戰以來之戰果　棄屍三萬七千俘虜九千

週間戰況

（南京十日中華社電）日中國派遣軍九日發表之自一月二日至八日週間戰況如次、由於長沙周邊之包圍殲滅及該域內掃蕩戰、偽第十軍即被擊潰、並澈底覆滅、以長沙爲中心之偽軍事設施、使之化爲廢墟、我軍與四日夜開始反轉後、忽於永安市附近、將偽軍敗殘部隊第九十八、四十二之三個師包圍、對之予以殲滅的打擊、更到處杜截擊滅殘敵、現正北上中、三日夜我軍於湖北領偽第七十九軍之根據地遠安、繼於西方山岳地帶攻擊該軍之主力約三個師、計二萬五千、曾得甚大戰果、大東亞戰爭開始以來、除香港以外、予偽軍之損害、計偽軍遺棄屍體三萬七千、俘虜偽軍九千、鹵獲品有速射炮及迫擊炮二十四挺、輕機關槍四百三十五架、但重慶竟遮蔽此等事實、虛偽宣傳、謂三度戰勝、現正企圖向緬甸戰線移動自己之軍隊、我航空部隊、於本週間內集其活躍、反覆[illegible]數十次、攻擊偽軍部隊、或炸毀偽軍列車及船舶、或破壞飛機場、及其他軍事設施、收得赫赫戰果、並曾協力地上部隊作戰、八日午後有偽軍之主力、（GB）型爆炸機九架、於長沙南方上空射擊、即擊墮其中五架、奏得偉勳云。

輸送路價值全喪失

渝偽放棄滇緬路　改造西藏通印度舊道

（南京十日中華社電）據雜報稱、因日空軍對仰光及緬甸方面之攻擊、唯一殘存援蔣輸送路之滇緬路線、因完全喪失輸送路之價值、渝偽當局乃總動員一切輸送機關、拚命輸送殘存於該路線各處之軍需品、因此與該路線併行急於建設之滇緬鐵路之工程、遂告中止、此滇緬路線及滇緬鐵路之放棄、對於渝政權抗戰體制、實與以致命的打擊也、偽於英當合作上通印度軍事交通路之開拓確保、益加必要、渝偽當局前此緊急檢討對策中、謂至最近決定事項如左、

一、重慶與印度間、爲確保軍事交通路、急於着手由西藏通印度舊道之改造、決以英將代表共同連絡委員會駐在西藏。

一、於西藏內公路上之要點、設立運輸分站、同時對西康、雲南、四川強化軍事連絡路線、西藏方面代表、亦參加協力右計劃及工作。

一、在西藏領內設立重慶印度連絡空軍連絡路線、復於西藏之拉薩設立[illegible]及空軍基地。

一、在拉薩與巴塘、昌都、[illegible]定、雅定、各處設立地上部隊之運輸據點、使與西康西合作協力對日戰、

右經由西藏之輸送路、爲從天險通印度之羊腸險路、輸送量可云爲不足者、渝偽方面成都行營主任張群、西康省主席劉文輝、甘肅寧夏青海地區統制考察團長吳忠信、及西藏代表等、關於其具體化、傳頻會合協議中。

桂林西飛行場　偽機全潰滅

日軍轟炸發揮猛威

（華南○○基地十日中華社特電）日陸軍航空隊、八日特派轟炸機一隊、以華南航空各基地、實行敵狀偵察、該日夕刻接廣西省桂林西飛行場有由長沙方面逃走之敵機降落之報告後、九日午前十時半、空襲該飛機場、對正欲起飛之敵大型機（重轟炸機）及中型機（輕轟炸機）各一架、冒猛烈地上炮火、投下必中彈、忽然起火燒燬、全機安全歸還原防。

黃河中牟堵口　堵口會已呈報國府　計劃將實現

（北京九日中華社電）國民政府爲恪遵中牟決口工事、去年六日在京設立中牟堵口委員會、自成立即行派員前往該處、作初步之視察工作、歸來後、防堵計劃、亟應早日完成、八日時敵電該會有所垂詢與指示、記者赴該會訪問籌備堵口之經過情形、據稱黃河故道本由西東流、二十七年蔣介石軍隊退却時、不顧人道、於中牟京水鎮一帶決口、於是黃河乃移道東南、而成爲今日之新黃河與淮河匯成一處、現在決口處所計中間有沙灘一、寬二百公里、其東西口門破壞處計寬約四百五十公里、築東約四百公里、本會現計劃之工事、首在整理由口門至入海處一帶堤壩等工事、因沿河堤壩等工作、已多年未加整理、皆破壞不堪、故於去年十一月、復派三個測量隊、一隊往河南、兩隊往山東測量、本月底即可測量竣事、一俟時決按照測量情形、擬妥計劃書後、即着手整理由口門至入海一帶之堤壩、俟該項工事完成後、再行堵口、而使黃河仍歸舊道、預計此種整理工事、本年四月內即可開始云。

日空軍再襲仰光

全市呈非常動搖　郊外飛機場全部炸毀

（上海十日中華社電）（合衆社仰光電稱、日本航空部隊九日午前五時五十分飛襲仰光郊外飛機場爆擊、市民驚惶日本空軍之連續空襲、均呈非常動搖云。

馬尼拉陷落美侵略據點崩潰

大東亞戰爭勝利共榮圈完成

英計劃全失敗　處境益窮困

德大使館發表公告

（北京九日中華社電）德國大使館、九日下午[illegible]至七時、在該館舉行茶[illegible]、招待京市新聞記者、即席發表對於時局之公告、茲錄大略如左、

日軍對太平洋西側區內、英美據點之猛攻已造成、香港馬尼剌之陷落、新加坡之被佔領、亦僅爲時間問題、在此特殊之際、艾登在莫斯科之大肆活動、[illegible]無須使任何人[illegible]奇、爾努力從使美國[illegible]援助時、其外長艾登[illegible]力、使斯達林開闢[illegible]二戰場[illegible]作戰之途徑、以使減輕軸心方面對英之壓迫、但斯達林并未承諾任何使美國獲得利益之新義務、現似已判明、而同樣權實者則爲艾登已同意將於本次戰爭、停止將東歐及中歐全部委任布爾什維克黨人統治、以爲援助之報酬、但日下蘇聯[illegible]對於小精緻語言頗馴之英外長之交涉、有所傾聽之意、英國[illegible]、日見窘迫、甚爲顯明、[illegible]赤化、英國必將醜出任何代價、以爲他人援助之報酬、英國認爲最足以使軸心國戰敗之[illegible]戰爭、現已轉而對英本身、世界不久將知英國不但不能阻止[illegible]之敵進其據點、[illegible]一反日陷於更大之困難、民心將更散、其精神與物質、將全行解體、此種現象、將根本破壞英帝國之基礎、今日之英國、必得對應一已達解放時期之聯合的歐洲、及一決不容布爾什維克主義統治之聯合的歐洲、德元首於其新年訓詞中、指明歐洲不願并不能每隔二十五年忍受戰爭之破壞、過去英國爲使歐洲分化與無力、乃共陰謀造成戰事、本此廣大戰爭之重要原因、乃爲清除英國干涉之毒素、并保證歐洲國家之安全與和平以使以自力造成合作之歐洲與日本領導下之東亞民族、感有一體之關係共同之目的使團結之鞏固在戰爭之緊張時期、戰爭完了以後、保持堅固、且下全部之努力犧牲及決心與信念之聯合力量、均已納入本次戰爭之中、以期達到共同之目的。

冀省建設事業　積極進推中

賡續興修各河工事

（保定十日中華社電）河北省於吳省長領導下、爲建設明朗華北、決猛力推進建設、督飭主管廳、於茲新歲積極實行、頃以省境五大幹河、計永定河、北運河、子牙河、大清河等工事、極關重要、決由省撥公款、督飭各河務局、賡續興修、以利民生、同時爲實踐治安強化運動、全省各道區、特擴充警備電話、使各道區警備電話相互銜接而利用、其各縣警備電話、向未設置者、督飭一律架設、已設者令之擴充、使省縣鄉鎮均能通話、於治安上殊有裨益云。

美軍兵力漸減少

陸軍次官談菲島戰況

（里斯本十日中華社電）據華盛頓來電、摩克洛伊美侯補陸軍次官、九日與記者團會見時、談東亞戰局云、摩加薩將軍之司令部、係在巴坦半島或在哥列希德爾島、不能言明、現未接關於菲島戰局之正確報道、日本不斷[illegible]、摩加薩軍現雖[illegible]死之抵抗、然其兵力已漸損失云。

不奈日軍進擊　美菲軍陷窮地

巴坦半島戰局益展開

（里斯本十日中華社電）日本軍在呂宋島西岸巴坦半島之猛追擊與對馬尼剌灣哥列希德爾島之轟炸、日益熾烈、使該方面之美菲軍、陷於窮地、據九日紐約泰晤士報所載、報道菲島戰局如左、呂宋島西岸之防衛軍、因預想將受日本上一大攻擊、乃向既設防衛陣地後退、在該方面開始遊擊戰以來、在既經過一週間之現在、該方面之戰局、雖似平靜、蓋其乃暗示日本軍近將出以大攻勢也、摩加薩將軍麾下之主力部隊、確保巴坦半島之地勢的有利陣地、日本軍戰車之追擊搜索恐困難、蓋在有沼澤地帶之該方面、少有決擊作戰之廣、但防衛軍人數上因勢劣、日本軍經驗、富於乘勝之形勢決不能安心云。

糧食極缺乏　菲島殘餘美軍

司令官下令節省

（馬尼剌十日中華社電）敗殘之美軍、遭日軍果敢包圍作戰、現已逃入巴坦半島、因食糧補給路線完全被封鎖、故摩加薩東亞軍司令官、九日對麾下部隊下令節省食糧、以補給迂、如有違反者、決予以嚴罰云。

在菲島戰死　日撐高名手　大江季雄

（馬尼剌九日中華社電）膝西國日本名撐、於柏林世運大會、在世界體育界馳名之日陸上競技界之至寶撐高跳大江季雄選手、以陸軍步兵少尉勇躍出征、此次大東亞戰爭、成爲菲島攻略戰成功之軍大契機、十二月二十四日在呂宋島南部拉蒙灣北口敵前上陸戰、以○○部隊隊長颯爽立於陣頭、在當戰中數處中敵彈、遂壯烈戰死。

大江君略歷

（東京十日中華社電）壯烈戰死之大江季雄君、因在陸上競技會過於有名、所謂撐高跳之大江、藩以世界之大江而馳名、該君在舞鶴中學時代、既現其一鱗半爪、自入東京帝國大學後、因其天分與如火之猛練習、與撐高跳之先輩西田修平君、俱君臨日陸上競技界、至昭和九年與慶校、朝隈大島三君俱轉戰兩美、於昭和十一年柏林世運大會、以日本代表選手、與西田君俱對強敵美國美德烏斯挑戰、美德烏斯次於西田、入賞第三、在此關後君之奮戰情形、令與成爲戰技會之美談、昭和十[illegible]大記錄。京大卒業之年、由美國陸上界招聘而單身渡美、與宿敵美德烏斯、再度鏖戰、再使美德烏斯於室門出光輝四米達三十五之大記錄。

收容英美人　確保其生命

菲島日軍發佈告

（馬尼剌十日中華社電）日菲島派遣軍最高司令官九日布告如左、

一、敵國人收容之目的、在確保其生命、而尚未在日本軍保護下之英美人等、應從速向日本軍當局出頭報告、截止一月十五日、凡不報告者、認爲敵對行爲、嚴重處斷。

二、[illegible]之[illegible]、若不返還、對[illegible]買者、嚴重處斷。

菲島日軍續進

猛轟美菲軍　戰事中心移巴坦半島

（菲島巴坦半島○○前線十日中華社電）對於在巴坦半島總崩潰而敗走之敵、猛烈追擊中之日軍精銳部隊、本月五日依果敢夜間攻擊奪取○○附近敵陣地、鹵獲砲六門、日下在半島要衝○○及○○線、布置砲列、向敵軍猛轟中。

馬斯巴特島　救出日德人

（馬尼剌村上海軍報道班員十日電）據日海軍陸戰隊九日於呂宋島南方馬斯巴特島上陸、救出被美菲軍拘禁於該島之日人約五十名、德國人約十五名、收容於[illegible]之美宿舍、[illegible]日軍於九日[illegible]之馬斯巴特島、位於呂宋島南方維薩亞斯群島之中心、其東西九十七公里寬、平均三十二公里、面積三千二百五十一方公里、人口四萬四千、除漁業爲主要生產外、以木材、糖、金等大宗出產馬斯巴特之人口二千五百、頗爲良港也。

日軍當局　決建設鐵路

（駐尼剌十日中華社電）與日軍入馬尼剌同時、大馬尼剌市近郊之治安、著着復恢、菲島派遣軍、圖菲島經濟產業急速復舊、安定民心起見、近決從事大馬尼剌市爲中心之鐵道之復舊、九日布告如左、

（菲島派遣軍司令官布告）鐵道從業員、一月十五日午前集合大馬尼剌市中央車站、以符日本當局之指示。

日軍佔領之婆羅洲

踏上復興之途徑　全部華僑亦轉向親日

（北婆羅洲○○十日中華社電）日軍佔領英領婆羅洲美里地方以來、因[illegible]英軍[illegible]、又華僑亦轉向親日、至三十一日高陶居共和平之旅之活動、邁於迅速復舊之一途、又美里地方、萬之住民、漸次開徵迎日軍大會。

美國海軍當局　謀再建陣容

海軍長官公佈要項

（里斯本十日中華社電）據華盛頓來電稱、因日本軍進攻而感威脅之美海軍當局、特增強哨戒部隊、並斷行其他全面的海軍陣容再建、九日公表要項如左、

一、延長辦公時間、諾克斯海軍長官、對九日海軍省各部局、陸戰隊司令部下命、一週七日辦公制、

二、陸戰隊增強、美海軍陸戰隊至去年十二月三十一日、將士合計已達七萬七千七百二十名、

三、解除造船所接收、政府因罷工爲海軍接收之[illegible]加州買賣造船所、一月六日返還原主。

四、強化沿岸哨戒、沿岸防備隊編制乘組艦隊担當哨戒之責、以里否哈斯特海軍基地爲中心、以達其任務。有飛行艇隊以哨戒用中型飛行艇及飛行船所編成具有爆雷及小砲、對於潛水艦及機雷、特具有有效之防禦力。

五、徵用帆船、爲哨戒沿岸徵用多數文學桿帆船、以期[illegible]。

處理中日關係　有如赴戰場

重光大使抵滬談話

（上海十日中華社電）日重光葵日駐華大使赴任途次、九日抵上海後、即入宿舍、與記者團會見、發表感想談如左、（圖重光大使）日本現已邁入大東亞戰爭、於實際上即已參加世界大戰、故中日關係、亦隨之發生新變化、此際本人担任處理中日關係、赴任途次、與兵士赴戰場前有同樣之心情。

香港方面作戰　日海軍戰果

拿捕敵船達百餘艘

（東京十日中華社電）日大本營發表（十日午後四時）、香港方面日海軍迄至一月八日綜合戰果如左、

一、擊沈艦艇、驅逐艦一、砲艦四、魚雷艇七、油槽船一、哨戒艇八、監視艇一、

二、獲船舶大小百十隻、

三、處分機雷百二十八個、再日方運輸船（三○○噸級）一隻、因觸雷沉沒、「註」按處分（一語）、乃爲由香港海陸驅逐艦等、所捕獲之機雷、予以爆破處之意味也。

被俘美國海軍　由京移天津

便利居住妥適安置

（北京十日中華社電）大東亞戰爭勃發後、駐京東交民巷美海軍一百二十名、已由日軍全部解除武裝、然彼等在日軍優待厚遇之下、生活頗爲舒適、并未感受任何痛苦、彼等對日軍[illegible]深感激、現爲使京津各地之被俘美兵居住上便利、及易於管理起見、經日軍當局續密考慮結果、決將彼等均集中於一處、故於十日晨十時半、所有駐京美海軍及關係人員共一百四十五名、由前門西車站、搭乘京津特別列車赴津後、將有妥適之安置云。

調查敗戰事實　美委員抵夏威夷

佈告市民任意糾彈

（里斯本十日中華社電）據紐約泰晤士火奴魯魯來電稱、爲調查夏威夷敗戰真相起見、日前抵到火奴魯魯之查問委員一行、在委員長大審院判事、奧沿羅巴茨指揮下開始調查、該委員會、特發出由一般市民要求對陸海軍當局糾彈敗戰責任之佈告、然關於有從查問之情報、務希檀香山一般市民提供委員會也。

美輸出業提要求　應加以檢討

樞軸資金問題

（布宜諾斯艾利斯十日中華社電）據紐約消息、頃向政府要求在美國輸出業者及銀行業者、自一月十五日在紐約開[illegible]、檢討現在凍結之樞軸國資產問題、美國輸出業者、曾得政府許可與現在未列黑表之樞軸國商家間、從事交易、然因最近中南美國逐次實行對樞軸國資產凍結結果、收回款項、事實上已屬不可能、致陷相當之苦境、故向政府請求救濟。

華北電電公司　組獻金委會

定每月獻金一次

（北京十日中華社電）華北電電公司華人社員三千餘人、爲支持大東亞戰爭、表明戰時決意起見、特發起組織大東亞戰爭獻金委員會、由育成課長張仁侃氏任會長、內分宣傳、募集二系、以期收得普遍之效果、又此項募集金額、定於每月大東亞戰爭紀念日獻金一次云。

虞美人　霽羽著・許濤繪

第六章　打破獵人的網　（21）

今天有幾個同學都認爲我沒有創辦這件事的才力、因爲我年紀太輕、學歷又淺、我自己也感覺到了、所以、我等張先生把學校辦成了、我再去幫忙吧！……很對不起！」張嘯潮把臉沉下來、有點不高興的樣子。

這時許多人都在他們眼前來來往往地走、都很注意他們的。婉蘭恨不得即時就走開、但張嘯潮微微皺着眉說「許多朋友都知道我這件事了、都知道有虞小姐幫助我創辦這件事、現在虞小姐的意思是要辭職、那麼、叫我很難見那許多朋友、本來因爲我這個人向來不善交際、在許多小節上愛認真所以就得罪人、外面就有很多人說我如何如何、差不多說我是個紈袴子弟、決辦不起來一件事、現在、這又給他們許多話可說了！」發愁了一會、往兩旁看了看、又說：「在這地方說話很不方便、虞小姐今天的話突然跟昨天的變成兩樣、我恐怕是對我有什麼誤會吧？」婉蘭搖頭、臉感發熱、勉強笑着說：「眞沒有誤會！一點誤會也沒有！」張嘯潮說：「但是我願意跟虞小姐解釋解釋、請虞小姐指出一個地點、這市場裏有很多可以談話的地方、我再耽誤您一點時間、容我再跟您談幾句話。因爲我們是新朋友、才共事、尤其是異性的朋友、假使虞小姐對我有點誤會、那我永遠要認爲是遺憾的。所以我要解釋解釋！」婉蘭心裏覺着有點軟、但又笑着說：「本來沒有誤會、可還解釋什麼呀？眞是因爲我自覺得能力不夠！」張嘯潮笑了說：「既然這樣、那我可還要請虞小姐幫忙、並且舍妹也很景慕您、她想要跟您見見面。昨天上午十點左右、她到西單牌樓北邊大吉胡同三號去看房子、那就是我選定的校址。明天上午我許沒有工夫去、最好虞小姐能夠去一趟、幫助她把房子看一看、應當怎樣佈置、夠用的不夠用的。因爲她對於這件事比我還熱心、明天虞小姐跟她見了面、以後就是您倆人商榷進行了、我只擔負經濟方面就行了、那也就不至於外面有什麼閒言了。本來、我也曾說過：這女子教育的事情、男子不應當越俎代庖、尤其中國這社會、社交並不公開……。好！希望虞小姐明天能夠去！」婉蘭點頭說：「好吧！明天我去。」張嘯潮又很恭謹地點點頭、轉身往南就走。婉蘭是往北走、心裏倒很抱歉、很難爲情似的。

「這樣正經的、有禮貌的人、若說他是對自己懷着什麼壞心？眞叫人不能夠相信、可是……過去天天下學時在三座橋遇見他坐着洋車、什剎海那地方他下汽車、又騎着摩托車、那時彼此還並未認識、他就對我笑、笑也不像剛才那樣的鄭重、是很輕浮的、能說他是無心嗎？」婉蘭的心裏紛亂地擾成一個疑團、怎樣也解釋不開、怎樣也不能斷定張嘯潮是個好人還是壞人？她非常感覺到苦惱。

小徐、跟崔玉芬、她再沒有遇見、他們都許是走了。婉蘭只希望父親虞悅三能把她跟母親接回去、只要不跟那北屋在一塊住就行、自己眞眞不願意跟這些陌生的、莫測的人打交道了！但若想把親娘和姊姊從乞丐群中援救出來、跟謀思爲達到完美、理想的目的、那可又並不是父親把自己接回去所能連帶着解決、倒許因此又發生障礙！這是又使她憂心的。目前、她只好盼着崔玉芬說的那些話不是眞的、明天上午跟張嘯潮的妹妹在那地方見了面、——他本人可千萬別去。那麼假如那位張姓女士再不錯、不是江淑麗的那等人、自己就可以放心了。以後當然遇事也不必再和她的哥哥接洽、那、總歸是一個很難得的機會、很有希望的前途……一邊想着、走出了市場的北門。

113

謹告

新社名　日東商事株式會社
舊社名　日米商事株式會社
此次變更如右之新社名並希各界仍以倍舊之深情賜顧是荷
本店　上海北京路六九〇號
支社及出張所　大阪、天津、北京、青島、漢口
南京、蘇州

機器五金輸出入貿易商
日東商事株式會社青島出張所
青島德縣路三九號
電話（二）六二四七號
華帳房（二）八四二八號

本社開幕以來荷蒙各社員匡贊營業日趨發展良深感奮凡各種存放款及零存整付儲蓄存款等無不竭誠辦理爲便利社員存押貨物備有倉庫兼辦小本放款補助小本經營者并代理火險人壽險保險業務今爲台東鎮各社員存放款特在台東鎮設立辦事駐在所本社辦事手續敏捷利息特別從優如蒙惠顧無任歡迎

保證責任 青島金融合作社 啓
社址 肥城路十四號　電話 二、七七三九
辦事駐在所 台東鎮商務會內

青島特別市公署布告

爲布告事案查本署現擬招商標辦警察局籌設立婦人病院暨新建院址及家屬宿舍設備改修工程一案各商有願承辦者可自即日起於每日本署辦公時間內逕來本署總務局經理科請領投標件詳細圖樣核實填註封固以便投標此項標函截限於本年一月十五日上午十一時（標準時間）截止逕送本署即時當衆開標過期標函概作無效此佈

中華民國三十一年一月八日　市長 趙琪

注意：本案投標保證金一千元正

馬來戰局急進展

東西日軍呼應進擊

逐漸逼近新嘉坡區

（坦詹十日中華社電）馬來戰綫西岸部隊之先鋒、八日夕刻攻略坦詹要衝之日軍精銳部隊、九日正午已突入坦詹南方十六公里加布洛特市、按該市跨在比拉克、西連果爾兩州、全長四十數公里、坦詹隘路南方出口之要地、日軍馬來西岸進擊部隊已將扼馬來第一要衝之敵完全摧毀突破、而進至廣闊之瓜拉普爾平原、即將展開日軍得意大機動戰、與此呼應、在東岸進擊部隊又數日來飛躍進出、葡馬來戰局中心遂次逼近新嘉坡矣。

西連果爾州南部

要衝已全歸日軍

瓜拉普爾陷入大混亂

前線從軍之路透記者、關於日軍進擊前瓜拉普爾狀況報道大要如次、

馬來南下之日本軍、奪取伊坡與瓜拉普爾間之英軍陣地、對此、英軍在有利陣形之自立於防衛前面、日軍開始猛攻擊後、司令官即乘早逃亡、日軍追擊逃遁之敵軍、猛烈繼續南下云。

佔領飛機場

（馬來前線○○十日中華社電）對西連果爾首城瓜拉普爾猛烈攻擊之日軍部隊、遂遂迴迂北方、九日午後將瓜拉普爾北方六十公里之瓜拉克布飛機場、完全佔領。

（伯爾尼十日中華社電）據九日交易電報通訊社所載新嘉坡電稱、西連果爾第一要衝瓜拉普爾、現在日本軍由北方如怒濤止而攻擊之際、如風前之燭、在該市北方、目下展開激戰、在瓜拉普爾市可聽隆隆砲聲、市內已陷於莫可名狀之混亂、其陷落已迫在眉睫矣。

以鐵環包圍戰

攻陷坦詹城

新嘉坡前衛已潰滅

（馬來前線○○十日中華社電）突破坦詹最後一線之日軍精銳各部隊、現在瓜拉普爾平原猛烈進擊中、九日晨各部隊開始其得意之分進攻擊、是日午後突入瓜拉普爾北方要衝烏爾、又另一隊已將瓜拉普爾西北二十公里拉旺完全攻略、集中全力於此、阻止日軍南下。

（馬來前線○○十日中華社電）在日軍猛進擊之前、瓜拉普爾以澳洲兵為主之敵第三軍擔當防備、司令官已西爾中將親

（馬來戰線十日中華社電）一月五日早曉來曾受八十時間重無間斷之猛攻擊、八日薄暮遂全面的崩潰之坦詹陣地、乃由比拉克西連果爾兩州境附近特拉克至南北四十公里間利用溪壑所構築堅固、縱深抵抗、其間一面之濕地帶密林、只有一條道路南走、敵將以西連果爾州防衛軍主力集中於此、阻日軍怒濤之南進、在爾附近粉碎澳洲兵團之日印向坦詹陣地猛進、近日早曉開始猛砲擊、對於敵陣地正面猛烈攻擊、一方另一部隊、在○○河渡河深入西連果爾州、六日一舉向瓜拉普爾西北方肉薄遮斷坦詹敵退路、以綿亘百五十公里半月形包圍坦詹陣地之日軍、施行猛攻、七日午後一時九谷、花輪、小林、各部隊、先突入特洛拉克市、粉碎縱深陣地之北半、八日午後五時半○○部隊攻略坦詹市、該陣地全面的隕滅於日軍鐵蹄之下、日軍乘勢九日晨來追擊敗敵、殺到西連果爾州首城瓜拉普爾、又據飛行機探察、日軍進擊勢如怒濤南部之敵大形混亂、九日晨來陸續潰走中、如斯通新加坡之前門西連果爾州其防衛已歸於潰滅之命運。

路透記者

報告英敗蹟

（西貢十日中華社電）據菲律賓通信新嘉坡來電稱、在馬來

突破西連果爾州境驀進中之日戰車隊（陸軍省檢閱濟）

擊滅英軍二個旅

成功攻略特洛拉克市

（馬來戰線十日中華社電）坦特洛拉克至坦詹南部馬隘路上之戰鬥、馬來戰線隨一激戰展開、敵以山峽隘路為中心配有殘存十一師所屬之二個旅道路上到處埋設地雷構築鐵條網戰車壕敵兵壕、隱間在兩側密林丘陵地帶以優秀火砲而張猛烈彈幕對此堅陣開始攻擊之日軍精鋭、在敵彈雨飛之中、在戰車隊背後密着匍匐、深入敵中、工兵隊雖受敵前零距離射擊、仍抱破壞筒、實打炸藥地雷炸破之決死工作、奪取一綫又一線、戰車隊乘機一氣突入縱深陣地、確保斯里姆河橋梁、開敵十一師殲滅之端。

島英軍面南下之日軍、八日終日向雪蘭莪州前線英軍壓迫、英軍不支、乃遺棄多數輸送車及大砲等、而向斯利姆河南方退卻、日軍戰車部隊、突破英軍防禦線後、現仍繼續南下、此外其他一部、更向東方推擊、又英方公表、亦承認日軍之攻擊、為得到新鋭機械化部隊之增援、而愈形猛烈者、故英軍不得已、乃向斯利姆河後退、英軍在退卻時、爲避免日軍之追擊、隨將橋樑道路完全破壞、而日軍一面修復、一面仍向新加坡方面南下中、以此英軍當局、現正考慮將馬來軍司令部、移入荷印、對一般民衆、則宣傳謂此不過爲全般戰略之一部、而民衆已早不信此項宣傳、且有解釋其爲英軍放棄新加坡之佈告者云。

麵包極缺乏

被虜中佐談話

（馬來十日中華社電）在斯利姆前線坦詹河附近隘路口一舉英軍供給惡劣

戰事活躍益烈

英戰略崩潰

沿斯里姆河後退中

（伯爾尼十日中華社電）據新加坡路透電稱、馬來半島急迫英軍南下中之日本軍、八日連日猛攻、比拉克州前線、英軍、遂遺棄多數輸送車輛砲等、向斯里姆河方退卻、日本軍戰車部隊、突破英軍防禦線、繼續南下、又他一部隊現向東方進擊中、據英方公表、亦認爲日本軍之攻擊、因新鋭機械部隊之增援益形猛烈、英軍不得不沿斯里姆河之線後退、一方英軍當局對馬來軍司令部遷於荷印事、曾加以認真考慮、而一般民衆宣傳謂此不過爲聯合軍全般的戰略之一部耳、然民衆對此項宣傳早已感覺無味、以此則爲英軍放棄新嘉坡左證也。

各部隊、十日晨一齊推進於瓜拉普爾四○公里之綫、因之、瓜拉普爾守備之英軍、已放棄抵

之下、擬阻止日軍、瓜普爾北方二十公里斯利姆河之南岸、日本軍乃於九日因與航空部隊緊密連繫、對此加以壓力、突破各處英軍陣地、英軍遺棄大砲戰車甚夥、陷於潰亂狀態、英軍雖拚命阻止日軍、但日軍之壓力、依然猛烈至極現成爲馬來之產業工業中心地之瓜拉普爾、已遭遇重大危機、陷於莫可名狀之混亂、瓜拉普爾市、已頒佈戒嚴令、持禁止市民出入、按瓜拉普爾爲新嘉坡前衛之門戶、英軍雖必最後死守、但無論如何該市之危機已刻刻切迫云。

英軍總敗退

英東亞軍當局發表

（里斯本十日中華社電）因日本軍馬來西岸作戰、英軍已在日本軍由伊坡南方至比拉河下流地帶之北部進擊隊、與在西連果爾州中部、以確保之新基地爲中心之南部進擊戰中間被挾擊、其形勢益形危急、九日晨據新嘉坡來電稱、比拉河北岸之英軍陣地、因遭日本軍急追、已陷入總崩潰狀態、英軍潰不成軍向南岸退卻、而英東亞軍司令部、亦於八日夕刻發表如次、

日本軍步兵重機械化部隊、於八日連日對比拉河下流地區、英軍陣地、予以猛烈壓迫、遂有一部英軍防禦線、爲之突破、因之英軍只得向該河南方退卻、其間英軍當砲兵部隊渡河退卻之際、遭若干損害、至於比拉河南方之壬頭之西連果爾、僅日本軍向東方進出若干處、其他無變化云。

英軍司令部

將遷移於荷印境內

（伯爾尼十日中華社電）據路透社新嘉坡電稱、急迫馬來半

日陸軍航空隊

夜襲新嘉坡

緬甸機場又遭轟炸

（里斯本十日中華社電）據新加坡來電、日本軍轟炸機於九日拂曉、對新加坡再度來襲、投下炸彈數個云。

（馬來○○基地十日中華社電）陸軍航空部隊九日協力地上部隊、痛炸向瓜拉普爾方面敗退中之敵、炸燬汽車二十三輛戰車七輛列車二輛火砲一門、又毅然夜間奇襲緬甸明圖加敦飛機場及新嘉坡、對軍事施設加以猛炸收莫大戰果云。

瓜拉普爾英軍

已放棄抵抗

日軍將無血入城

（馬來前綫○○十日中華社電）馬來前綫日軍

新嘉坡勢將陷落

日軍作戰已成功

美軍事評論家之評述

（伯爾尼十日中華社電）日本軍馬來作戰之戰果的進展狀況、九日據合衆社電稱、以專屬該社之美國著名軍事評論家愛貝斯塔林格海軍少將、確認日本軍作戰成功、報道所論意旨如左、

「日本軍現制馬來半島之海陸空三面、新嘉坡要塞之陷落、亦不能不預期可能、且日本軍之最後作戰勢、在爪哇乃至東附近之各島嶼」、英京倫敦亦揭載關於日本軍之戰果評論如左、

日本軍雖尚未直接攻擊新嘉坡、但英美因日本軍馬來作戰、檳榔橡皮等之生產地帶、故其軍需產業受大打擊云。

德政府指摘

外界惡宣傳

（柏林十日海通電）關於反德宣傳方面試圖遣德軍在柏林市區各險要據點、佈設機關槍陣位、甚至謂如何險峻措置云云、德國主當局、愛於九日在招待外籍記者會議上、加以評論、引起各記者哄然大笑、再現時住在柏林市內之人民間之、亦常捧腹大笑也云。

法貝諸部長

已遄返維喜

（維喜十日海通電）主持德法合作問題法政府貝諾米歐部長、郎將目已經遄返維喜、預料九日夜到達維喜、國內政界方面探悉、貝氏勾留巴黎時曾與甫歸巴黎之德國大使阿培茲會談、聞貝氏將出席十日午前召開之法內閣會議、報告與德大使會談經過云。

延、續遭開始撤退中、一將軍西連果爾州首城瓜拉普爾之無血入城。如斯日軍精鋭各部隊、

東綫中北兩區

戰事仍激烈

德軍當局發表戰況

（柏林十日海通電）德元首行營軍司令部、頃於九日午刻公布戰報如下、

（一）「東線中區及北區激戰仍在繼續中、德軍猛烈砲火擊滅集中紅軍、擊退紅軍進攻、德方戰鬥機轟炸及驅逐機群、協助陸上部隊防守陣地。

（二）北非方面英軍砲火、仍向桑屯姆附近德義陣地轟擊、阿傑台皮屯區雙方偵察活動、德空軍投彈轟炸英軍用汽車縱隊、空戰中德方驅逐機擊落敵機六架、德機均安返。

（三）馬爾他島英空軍根據地

義海空軍猛襲亞港

擊沉英艦一艘

（羅馬十日海通電）義軍司令部、頃於九日中午公佈戰報如下、

（一）「義海軍擊沉英軍總補給艦山大港時、曾又擊損英方主力艦「白海」號一般之一般。

（二）北非前里內伊加馬魯馬近英軍砲火集中在桑屯姆附近、義軍陣地猛轟、德義機群猛襲托布魯克區域、英軍汽車及其他機械損毀頗多、又射英機空戰中德機擊落敵機六架、義方偵察機一架在班加西上空遭遇英方旋風型飛機五架開機擊結果、擊下其中二架、而義機除內中一名負傷外、機內、該機降落在桑屯姆附近、英機一架爲義方魚雷機發射命中擊沉英國海上巡邏附近海區。

（三）地中海方面氣候雖形惡劣、吾機仍出動攻擊馬爾他島。

義交通部長

首途訪柏林

（柏林十日海通電）義大利交通部長葛吐里、頃來柏林訪問、於九日夜自羅尼馬經德國郵政部長烏納沙邁國來、萬氏業於九日參觀德國郵政部各機關。

神出鬼沒挺身攻擊

日潛艇初次戰果

美水上機母艦被擊沉

（東京十日中華社電）開戰以來西南太平洋勿論、遠至美本土沿岸附近、神出鬼沒挺身攻擊之日海軍潛水艦所擊之初次大戰果、九日午後已自大本營發表、此爲擊沉美國水上機母艦蘭克雷號之殊勳、美國爲補充更威夷潰滅之太平洋艦隊、怯懼日潛水艦之幻影、仍行輸送艦隊兵力、此最初爲相所預想者、日潛水艦部隊負担對美遠征艦隊之困難任務勇躍出動、在廣衷七千萬平方哩太平洋搜索敵艦、既不易在海岸上對於遠敵艦、加以監視則尤難、潛水艦力甚快不知何時通過何處之敵艦、其防禦力較劣於他種軍艦、故其搜索敵艦時、有受敵驅逐艦及驅潛艇攻擊之危險、擊沉蘭克雷號之潛水艦、恐亦漠然在洋上搜索數日者、其苦心被酬、竟在約翰斯敦島西南方洋上、由潛望鏡中得見蘭克雷號艦姿、乃潛水中以魚雷攻擊、及遂令一萬一千餘噸巨艦、及其搭載機全部沉諸海底矣、蘭克雷號恐係欲自珍珠灣附近見機向西南方開始航行、掠

未達作戰目的

成日軍好餌

美海軍損失難恢復

（東京十日中華社電）十二月八日在太平洋上爲日海軍擊沉之美艦蘭克雷號所屬哈特大將麾下美國亞細亞艦隊之水上飛機母艦、排水量一一、○五○噸、速力十五海里、備砲五英寸砲四門、爲一九一三年所建造、於一九三七年由航空母艦改造水上機母艦、約搭載二個中隊二十四機、遠距離偵察爆擊用水上飛機、係企圖殺掉爲航空母艦之洋作戰偉力、不料竟爲日海軍潛水艦之好餌、按蘭克雷、爲在此種艦艇中最大者、其搭載飛機恐爲美海軍最新銳之大型艇也、以是其損害、非短期內所能恢復也。

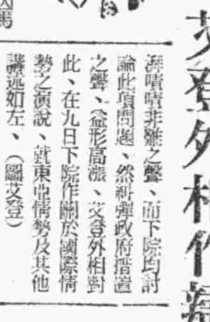

（伯爾尼十日中華社電）因馬來戰線敗退、英國朝野忽然澎

新嘉坡防衛怠慢

非難政府聲達最高潮

艾登外相作辯白演說

湃喧囂非難之聲、而下院對討論此項問題、益形高漲、艾登外相對之聲、(益形高漲)、不得不以政府措置之怠慢或將該處置於無防衛地步、實爲不當也按事實上馬來軍自一九三九年以來曾數次加以增強、而南斯拉夫希臘之抵抗、使德軍由攻擊遲延六月、然德軍對蘇蘇聯戰線後退一節、乃爲表現德軍須去年六月當時德軍之意味、此對於英國爲有重大演說、就東亞情勢及其他講述如左、（圖爲艾登）

政府關於東亞情勢決定負全副責任、然非難新嘉坡防衛措

大意義、而與土耳其之關係極爲友好也云云。

特權讓蘇聯

達達尼爾海峽

英外相曾表示

（島哥拉十日海通電）海通社訪員史米茲報告稱、英外相艾登前在英下院所發表之演講、土耳其全國咸予莫大注意、土國各界皆指陳當艾登在莫斯科會談中、曾讓予蘇聯方面關於達達尼爾海峽某種特別權利事、故異常騷動、今英外相在其演辭中、未有任何吐露、此項騷動未見稍戢。

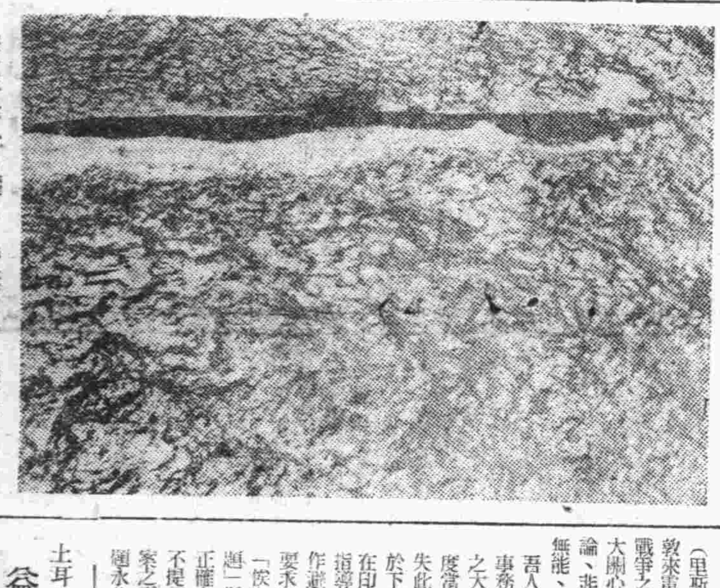

在太平洋上活躍之日潛艇雄姿（海軍省供與）

印度事務相

極軟弱無能

郵報社論痛烈非難

（里斯本九日中華社電）據倫敦來電稱、惟印度問題與東亞戰爭之推移、乃爲英國政府重大關心之事、九日郵報刊載社論、非難愛美利印度事務相之無能、其要旨如左、

吾人未曾睹見如愛美利印度事務相軟弱無能、卑劣已極之大臣、渠不認識英國亞印度實而之非常事態、而竟喪失此項應付之時機、昨日渠於下院答覆質問時謂、「現在印度遭遇之事態乃由印度指導者意見之對立有以致之作避免自己之責任口吻然欲要求解決印度問題時倒須答謂「俟有遠見時再檢討印度問題」果爾於印度問題、毫無正確之透視、然英國政府欲不提議代替如現在抽象的提案之正式交涉時、則印度問題永久不能解決也。

土耳其之向背

益增重要性

（柏爾尼十日中華社電）美國已謁駐蘇大使斯坦哈特爲駐土耳其大使、令人覺料事態之重大化、其事東西亞細亞情勢相關聯、蓋爲各方面所注目、九日巴茲拉新聞報華盛頓特派員聞消息、因西亞細亞方面情勢之緊迫、土耳其之向背、益增重要性、美國爲備此方面事態之進展、此次已將前駐蘇聯大使斯坦哈特調充土耳其大使、而以精通該方面事情之前駐土大使馬克維乘爲特別顧問駐華盛頓。

黛黑蘭不安

英軍時遭襲擊

（斯丹埠十日海通電）據德黑蘭報告稱、伊朗境內各交通線、英方雖然加保衛監視加以、伊朗政府對各軍要地點、派出警隊前往、隨時遭受襲擊、并英軍需之輸送時遭襲擊、

華振氏藥房

本藥房聘有專門藥學人才、調製各種處方所用藥料均選上品精良、並兼營化學藥品及化妝品、定價特廉、如蒙惠顧無任歡迎

山東路二十七號　電話二四○三四號

大華旅社

大華旅社　建築成功
內外寬闊　地址適中
大小房間　設備摩登
空氣清爽　旅客福星
輪埠車站　汽車接送
來往便利　水陸交通
長住包月　價格從輕
如蒙光顧　無任歡迎

地址：華陽路一○○號　電話：（二）四○五三號

神算 靈機子命相專家

由連雲港來青

本相士來青、日雖不久、再三惠顧者頗多、其理無他、數理澈底之故耳、君有萬難大事、盍興乎來

課金一元、談相批命、另有詳單

時間上午十時至下午七時

寓大沽路三義棧三樓一三九號

箭刀肥皂

去垢迅速　經濟耐用

特價每元五塊

（每人限購一元）外埠恕不郵寄

贈品已完　新年起不再奉贈

永泰昌　青島李村路三三號

營業科目

辦理海陸轉運事業倉庫營業一般報關代辦、金融委託販賣（買付）保險代理（帝海・日海・住友・朝日・三菱・東洋）代辦勞力、汽車車馬運送及供給包裝運搬荷物

華北運輸股份有限公司

青島支店

青島山東路一八三號

本社北京　各主要地在支店出張所並營業所

電話
代表直通　2八一一○一五
夜間宿直　二八一一○一五
海大輪組係　四一七三七
運陸青島係　四一二二六○
埠頭係　二二三三七
青島入汽運係　三三三○三
方口運汽係　五九一七三
四滄支店長宅　三二三二三

自來水筆用

來篤墨水

天下一品！一家一瓶！

大瓶小瓶各種　全國文具店均代售

イライトインキ

日本：（株）篤墨水股份有限公司

果然特效極了！

淋尿治

"淋病是不能治療的病"，事實上一直到現在，人們都在這樣想着來的・因為用那從來底療法，表面上雖然說是治愈了，但是，一到了季節轉換期，攝生稍微失調・又極容易發生疼痛・流膿，復發的缺點：還是常例・

治淋寧是化學療法劑・它是現代醫學界底最大發見・它和從來淋藥底作用，是完全不同的・治療期間既短，效力又大，而且用不着再注射，只要內服就能收效・尤其治療費是極有限的・因此，治淋寧底出現，可就把那以為不能治療的"淋病"征服完了・

包裝：24片

（全國著名藥房均有出售）

天津市松島街三七號　柳韓洋行

北京・奉天・新京・大連・哈爾濱・上海

治淋特效

與友邦團結共渡時艱 建設明朗大東亞

市署三週紀念市長訓勉僚屬

本市市公署成立三週年紀念、於本月十日上午十時、在市公署會議廳舉行、市公署各局長、各科股長均參加、開會行禮後、由趙總務局長代讀市長致詞、旋卽散會、市長致詞如下、今日爲本公署成立三週年紀念、特舉行慶祝典禮、諸君歡聚一堂、不勝欣幸。光陰荏苒、歲月如流、本署成立已屆三載、在此三年之中、庶政雖已粗具規模、逐步推進、市面繁榮、治安確保、然而大青島之建設、尙未完成、東亞新秩序正在建設、鄉區之殘存未靖、市民之生計猶艱、種種責任皆爲吾人時時不敢忘者、本人才疏德薄、承之斯市、數年來蒙政府之指示、及友邦各機關暨各界之協助、與各同仁之努力、服勉從公、幸免隕越、但將來之責任益感重大、惟有振刷精神、謀市政前途之進步、並望各界襄助、方能達到目的完成使命。目下友邦、爲維持東亞安全計、已向英美宣戰、一月以來節節勝利、在不久將來、定能驅逐英美勢力於東亞共榮圈之外、但吾人應明瞭現在之時勢、在此危難之際、應與友邦益形團結、利害相共、然後能奠定共存共榮之基礎、而謀永久之和平、自今而後、凡我官民勿忘以往締造之艱難、勿忘將來之任務、以期共渡難關、而向明朗前途邁進、庶可不負此次紀念之意、實所切盼。（寫眞係趙局長讀市長訓詞時情形）

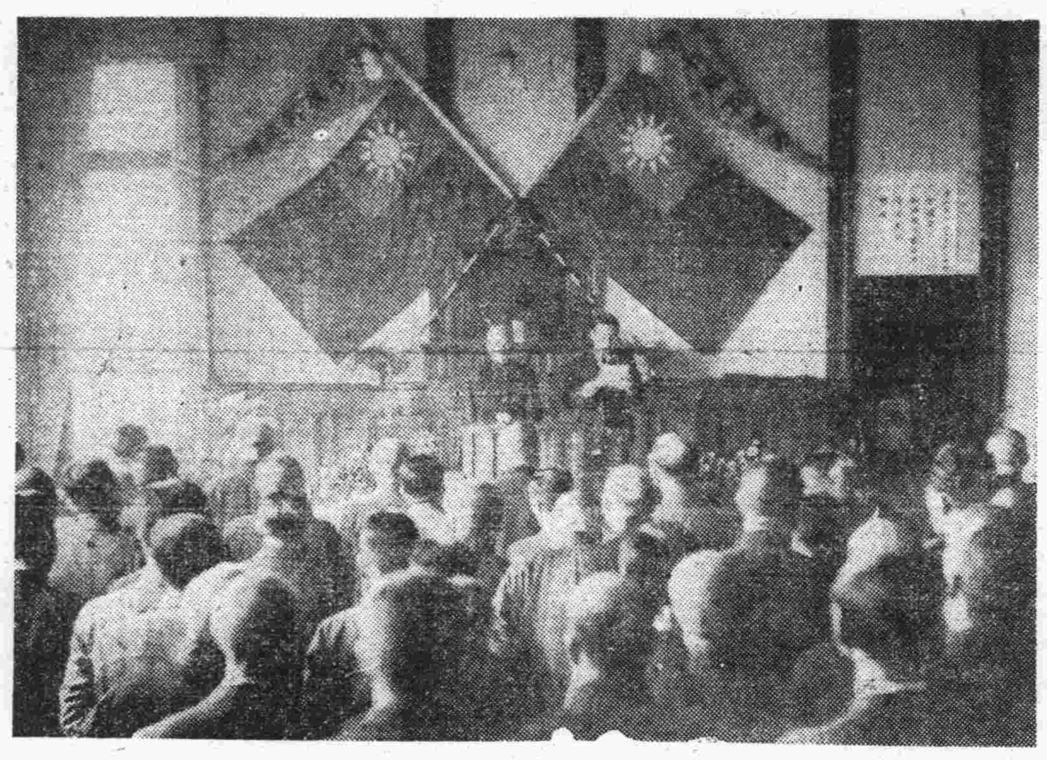

范玉德因傷致死案 已圓滿解決

民衆問事處調解經過

新民會青島特別市總會民衆問事處、對於一般民衆之福利、極爲注意、民衆凡有急難不可解決之事、莫不盡力進行、以期新民衆之達成、前曾援交薛家島煙台前村居民范薛氏之請求爲解決其子范玉德因傷害致死要求賠償之事、經該處中下處長偕劉曹兩職員之努力調解、業於本月八日宣告圓滿解決、其事件詳情及解決經過、分誌如下：

一事件情形一

范薛氏年七十一歲、有子范玉德、年三十五歲、爲福昌公司工人、於去年九月五日與尹兆仁者駛船載石子至五號碼頭、因風浪漲、福昌公司因范玉德有偏頗行爲、當揷擭經調查證據不足、將其釋放、因時間過晚、誤觸電線身死、但其家族衆多、非常困難、一家十一口均賴其供給生活、其死後全家無以爲生、乃遞呈新民會問事處請求調查詳情並要求賠償。

一解決經過一

該處接受要求後、經中下處長及劉、曹二員之向各機關取得聯絡、赴現場調查詳情、並設法請由東亞醫科大學片山博士之檢驗、證明觸電受傷致死等情後、新民會以范之家族困難、應予以相當之同情、且有薛家島鄉老之請求、根於以上二點向福昌公司交涉、因新民會爲指導民衆建設新民樂土之進行機關、對於勞動者之生命財産之保證更爲努力、極爲各機關之贊成、並得到福昌公司之崇仰新民會之此種精神、乃對死者之遺族給予宣撫金一千元、尹兆仁五十元、於本月八日在新民會舉行撫恤式、出席區長村長、當將宣撫金授與遺族、並由中下處長報告經過、次由八太次長致詞並由胡科長講述宣撫之意義、死者之葬儀定於十四日在薛家島舉行、新民會派員參加。

一籌募捐款一

同時本市三商會亦以死者情形極堪憐憫、爲使其遺族生活安定起見、特於十日上午開會討論募款救濟之辦法云。

市南分局防止宵小

抽查公共場所

市南警察分局、以管內旅館客棧、共計二十餘處、戲園影院亦有三處、當此冬防之期、爲防止宵小竄動起見、該分局長特令各該管分駐所依次稽查、並由分局保安、督察、特務各股職員隨時抽查、各影院則由車巡隊不時前往彈壓、以維安寧云。

卽墨日語講習會 舉行開學禮

初級中學編級生開課

方茲大東亞戰爭勃發之際、中日國交、日趨親密、敎育文化、愈加融洽、爲使兩國感情融洽、非言語文字能溝通不爲功、卽墨辦事處有鑒於此、曾經選區內日語學校、並於各中小學校、設添日語班次、歷年以來、成績斐然、茲更謀本處中日職員感情協和、並使職員便於實習日語起見、於去年十二月間、籌辦職員日語講習會、經多日之籌備大致就緒、於日前下午二時、舉行開學式典、是日各學員齊集一堂、一時隆重之空氣、表現十二分之熱忱、旋由中日各機關長官、分別懇切訓詞、並勗勉有加、各學員聆聽之下、均抱着孜孜不倦之振奮精神、足徵此次兩國言語文字之溝通、前途定能達到預期之成績云。又訊：市立卽墨區初級中學校、自經初校長秉承張處長命令來掌該校以後、極著成績、近復佈置刷新、添招編級生一百八十四名、日前特假該校大禮堂、舉行隆重開學典禮、當上午十時、初校長同各機關長官各界來賓、及新舊學生三百餘名、於悠揚之樂聲中嚴肅入場、時正寒凝雪地、冰積長空、而人人皆爲熱烈之情緒所激、忘却寒冷、秩序井然、行禮如儀後、首由初校長致開學詞、次由處長致訓詞、對於現代青年之責任、及應走之路途、闡述詳盡、繼卽憲兵隊長演說當前大東亞戰爭之進展、及對於教師學生之期待、演辭懇切、印人頗深、末由初校長致閉會詞、始禮成云。

普遍宣傳

郵局有獎儲金 設置廣告牌

青島郵局、爲使全市民普遍明瞭有獎定期儲金之意義、特於各衝要處所設置廣告牌、張貼說明廣告、對有獎儲金之意義、解說頗詳、明市民瀏覽瞭解、其設置廣告牌處所、計爲山東路天津路口、山東路潍北路口、青島車站前、市商會前、大學路太平路口、海濱公園前、市立醫院前、奉天路泰山路口、平度路光陸戲院前、遼寧路易州路口、膠州路聊城路口、吳淞路聊城路口等十二處云。

郵政有獎儲金

郵務員首先加入

華北郵政總局、以大東亞戰爭爆發後、爲提倡華北民衆勵行節約儲金起見、特創辦郵政有獎儲金辦法、每月儲金十元、二年爲期、屆有得獎一萬元之希望、自去歲十一月下旬開始實行以來、辦理儲蓄手續者異常踴躍、頃該局爲示提倡起見、並規定華北郵務人員、月薪一百元者、必須加入有獎儲金一份、月薪一百元以上至二百五十元者、必須加入二份、業於九日通令華北各地郵局遵行云。

市北分局派員 輪流查勤

以期治安鞏固

市北警察分局、王洋章分局長接任以來、以管內爲本市中心區域、對於治安極爲重要、該分局長、特規定於每日晚間由該分局幹部人員分別輪流查勤、此外該分局之車巡隊亦增強工作、對於各衝要市街、加緊巡邏、於各鋪商販市街住宅各僻靜處所巡邏、以期治安鞏固云。

參觀特寫

電電總局參觀記（續）

自動式電話工作極複雜

電話的工作、和電信是同樣的複雜、是同樣的一種專門技術、普通的人不容易很清楚的知道的。這也是利用電流的作用、在兩地通話的設備。他簡單的歷史是在一八六一年、有一位德國人菲利僕賴次發明普累電話。一八七六年美國波士頓市的蠻哩敎師發明了電話、那時候變爾又繼續發明兩個地方就開始通話、後來又經過三年的研究、到一八七九年、其實用方式已經很完備了、一般人認爲這是非常便利的事、於是就擴充了通話的範圍、從此以後歐洲各地就有了電話交換的設置。但是這種通話的完成、中間須用一個司機生或是兩個以上的司機生互相聯絡、才能接通的、這種以人工完成通話的接續、叫做手動式的電話、手動式電話、又因爲供給談話電流及振鈴機械的不同、所以又分爲「共電式」與「磁石式」兩種。

後來、由於世界各國物質文明、日新月異、機械工業、是一天比一天的發達、關於電話的交換方式、爲了解省人工及增加效率起見、所以就由機械而代替了人工、這種由機械而完成通話的接續、就叫做了自動式電話。自動式電話、首先用的是美國波士頓市、那時雖然當是有了自動式電話、然而仍舊是沒有現在這樣的便利、後來在一八八七年又經美國人曹氏、將自動式電話加以改良、又有新的自動交換方案提出、又經過若干年、到一八九三年、世界各國已經做爲實用的機器了、後來又加以改良、機器也是日漸完備、其構造也日漸精細了。

在日本是從明治十年起始、有了電話的設置、那時是東京橫濱間開始有了手動式的電話、後來大阪、神戶、京都、名古屋等二十個地方、也都繼續設立了電話局。在大正十二年的時候、大連市採用了自動交換方式、於是繼之東京、橫濱以及各日本都市、也都採用了自動交換方式的電話。

中國的電政史、已有八十年的歷史了、然而直到現在才可以說是最發達的時候、當時在清政府的時代、同治四年時、英俄兩國要求建設有線電信線路、當時爲清政府拒絕、到咸豐十一年英俄兩國人士又在上海創辦電話、又遭當地民衆予以破壞、後來從光緒二十八年起、一直到民國三年、統致力於電氣通信的設施、直到民國十七年的時候、中國各大都市中、都有了電話的設置、也是最近幾年中、才都是由手動式電話、改爲自動式電話的、在民國二十六年以後、全華北利用電話的數目、已有五六萬之多、並且在華北五省全區中、設置了長途電話、所有的長途電話主要幹線、是已經達到新設備的階段了。

青島的電話事業、歷來就是較其他各大都市要發達得多、譬如現在的北京等各大都市、還有手動式電話的設備呢、在最近才有一部份是改爲自動式電話了、而青島在很多年以前、就是設着自動式的電話、青島的電話局、更以華陽路的北分局的設置最爲完善、因此、北分局也就成爲我們參觀的目的地了、由於電電總局的大田和田中二位先生的領導、去到了北分局、由北分局高橋太次郎局長親自領導、參觀各方面的工作情形、並由電話課長江渕房雄、對於各方面的情形詳加一解說、所以這次的參觀是得到了十二分的滿意。

首先參觀的就是長途電話的交換情形、其交換的手續除了以交換機爲媒介外、並有交換手換式工作、這種長途電話的設置、是在昭和十二年四月一日起始設施的、距今已有四年的歷史了、自從長途電話開始以來、無論各地方、都感到了十分的方便、就以青島爲中心、通話的區域計有日本全土及各主要的都市、奉天、大連、華北一帶有北京、石門、天津、濟南、徐州、山海關、秦皇島、塘沽、海州、以及山東沿線各地、在華中一帶、現已有上海、南京及其他各地方、在這許多通話的區域內、每天通話的是以濟南、天津及日本各地爲最多、每天平均差不多有七百多次的通話、每一次的通話、也是要經過相當複雜的手續、所以最快的通話、差不多需要五六分鐘就可以叫來、慢的時候只要四十分鐘、也就可以通話的。（寫眞係電話局接線生工作時情形）（未完）

日名畫家橘立章氏 畫八駿馬

本報精印舊年贈閱戶

日本名畫家橘立章氏、前曾來青舉辦畫展、甚受本市愛好藝術者之贊許、該氏之作品筆法超神、可稱東亞藝術界之翹彩、本報新年附贈之八駿圖、刻已經該氏畫就、正在製版付印、預期舊曆年附贈各讀者、希閱戶注意。（寫眞爲八駿圖之銅版縮影）

膠區店口自衛團 勇猛擊潰匪徒

市屬膠州區第三區店口自衛團、於日前在李哥莊車站東、郎遇增處、遇有數十匪人、施行破壞鐵路、隨卽予以猛擊、匪徒頑強抵抗、終被我勇猛之自衛團士兵將其擊滅、予匪人以莫大之打擊云。

第一屆日語文檢定 教署已審核完竣

合格人員於昨日發表

華北政務委員會敎育總署、前爲獎勵一般學習日語之興趣、並確定其資格、特決定每年舉行日本語文檢定試驗、各省市同時舉行、本市經奉合舉行完竣、將評定之結果呈報敎育總署審核後、頃敎育總署已經審核完畢、於本月十日發表、茲將其合格人員名單誌之如下：

一高級一 第一類、葛鑫、秦秀、趙瑞庭、高思安、第二類、龍樹德、傅慶熊、呂可淳、展成林、

一中級一 李維新、段存養、龍樹德、傅建屏、宋乃傑、趙瑞庭、李化惠、劉士熙、章德宏、王維連、王逸淸、尹土、張振霖、傅慶熊、劉建平、崔昭岡、王正村、孫銘玉、王豪張、張如川、楊劍芳、葛其婉、王子遐、孫演淸、韓及華、劉子熙、王文達、倪樹昌、王金岱、

一初級一 張振霖、劉建中、王冠五、段存義、尹土、董昭錦、王維連、任旋蘭、李其遜、王逸淸、呂賓田、王金岱、丁光樹、葛其婉、劉士熙、孫振祥、王增昌、李蘊亭、修方舟、王新昌、李蓬臣、韓及華、葉致遠、楊從悅、王偉光、張明華、趙仲之、葛延遠、孫心之、周衍亮、王景昌、呂紹坤、曲紹華、楊寶龍、杜瑞圭、王志堅、王壽澤、施克明、于永錫、高秀峯、王兆華、張麟書、徐瑞玉、耿甫村、張德進、胡槙中、王冠五、田衣珍、張祖恩、李壽鎭、趙翔九、崔元興、鄒鳳泰、李霽春、王佩佐、鍾憲書、劉成章、郎益香、任仲英、于任明、崔克儉、魏良、曹子範、高熙星、趙曉飛、龍仁齊、趙衛良、張臥華、曹端裕、張李希禹、張寶勳、柳啓忠、孫義倫、李茂偉、紀家祥、曲作鴻韶、楊忠熹、劉承達、李琮先、劉昶珩、江汝志、梁緒。

台東分局連日破獲 竊盜案三起

人贓併獲分別訊辦

台東警察分局、崔金聲分局長到任以來、對於管內之治安力謀整飭、連日以來獲要案三起、分誌如次：

一推翻路車一 台東七路口、見二人一拉洋車、上載鐵絲三捆、情嚙可疑、當經盤詰、言語支離、乃帶局嚴訊、當訊明除該洋車夫係僱乘者外、該二人名楊震華、陳尙全、素日在遼寧路鐵廠充工人、乘新年放假之際、揚中無人看守、乃由廠中破窗進入倉庫、竊出鐵絲三捆、用車拉運、欲赴大名路被竊市價賣、不料行至濰縣路間、因車被過重、車卽損壞、乃由楊某赴台東一路僱來洋車、前往拉運、宅半途又被抓獲、除車夫土作順不知其爲贓物、取保結釋外、該項鐵絲由該工廠負責人富重繫員領、竊犯楊陳二名一併送往法院、聞該項贓物共值洋四百餘元、該工廠未受損失、殊爲感謝云。

又、張郁周巡官、於二日晚率警巡查主小陽一路途南小路上遇見二人荷物疾走、情嚙可疑、乃攔阻施以檢查、查得二人各負寸許之洋鐵釘半筒、詢其來路、頗多含混、乃將二人帶局訊問、經訊二人、一名姜祥、供稱素以收買破爛爲生、於本月二日在四方橋間買得不識之人鐵釘共三十餘斤、花洋十七元五角、當時恐運輸不便、乃埋於滿溝內、乃於昨八時前往提取、并約同鄉劉元進幫其運往小村莊、二人乃各負半筒前行、不料被獲、復訊劉元進并不知贓物之來源、乃備其取保繳傳、當將人證一併送往地方法院訊辦。

又、該分局界內廣東公墓附近、於去年十二月十九日晨曾發生路劫案、事主馬維明被劫去自行車一輛、及衣帽等物、事後該管台東分局據報、崔分局長乃飭屬從速破案、於十二月三十一日擒拿古路檢查所警長李福照檢查行人之際、查見行人梁松山所騎之自行車號牌、卽係馬維明被劫之物、乃將梁某扣留、送至分局嚴訊、該梁供出其夥行劫馬維明不諱、并將夥犯于子明、曲德鑑二名一併捕獲、刻正在嚴訊中云。

賃鋪業擬製 通行執照

警局批准試辦

本市警察局、前據賃鋪業同業公會呈稱、以本市居民衆多、無日不有婚喪等差、每遇出差、所用輔佐人伕、甄選數十人、人員不整、管理困難、各員鋪商號、復以濫無統系、實難糾止、於地面治安上不無遺憾、更以富白等差、每多出入市區、深恐不良份子、乘機混跡潛入、本會有鑒及此、爰本官民一體之旨、上下合作、嗣經仿照京津等各大商埠之辦法、由本會製定出差通行執照、呈送鈞局批蓋關防、發交本會員負責保管、每遇出差、各該員鋪商號、必須來會具領執照、以憑通行、並於該執照上詳細載明大小人夫之數目、出發到達之地點、及行經路程、同差時間等由各該賃鋪商號切實負責時加查點、每遇闕警查驗、亦由負責人遵照執行、如此則查驗上自必簡便、於公可以輔助地方之治安、於私可以謀同業之整頓、執照用畢、繳回本會、每至月終由會製定月報表、連同已用執照呈送鈞局註銷、如是則對於本市之婚喪、亦可作統計、是否可行、本會未敢擅專、理合於同出差通行執照及月報表樣張各二份、一併備文呈請鈞局鑒核、俯賜修正、准予印發執行、批示祇遵、并懇轉飭所屬、尙屬可行、除訓令各分局對該項出差人伕隨時查驗外、已批示照准、茲將其批文誌次：呈暨執照、及月報表式樣均悉、查所請辦法、尙屬可行、應准予試辦、但白差須於請得措埋執照後、方能發給、除將通行證及月報修正發還印製施行并通令各分局隨時查驗外、仰卽知照此批。

商民踴躍獻金

慶祝皇威永久將士隆昌

友邦遂行大東亞戰、連戰連捷、捷報傳來、全民欣慶、本市中日各界商民感激日軍、連日向當局獻金者異常踴躍、昨日本市車行業織工廠等、向憲兵隊獻納國防金、茲獻金者芳名及概數、分誌如次：

一原函一 此次承蒙御皇威陸海軍勇武將士於旬日間之神奮戰力、恢復香港失地、驅逐英美等國侵略東亞之根據地、削除百年之恥辱、繼續佔領馬尼剌等各島嶼、切斷敵人侵略東亞之路徑、復興黃種人之光榮、實是皇軍賜興者、茲爲慶祝皇威永久將士隆昌、大陸海軍戰攻必克見地、謹具獻金：

同泰車行 六百元、德興車行 一百元、永盛德 一百元、交通車行 八十元、通盛行 百元、震震織工廠 二十元、萬順祥 二十元、雙和泰 六十元、潤大車行 八十元、漢成商行 四十元、復昇成 十元、德隆車行 六十元、大陸車行 八十元、復興車行 三十元、南洋橡膠廠 五十元、榮隆車行 四十元、富華工廠 百元、同和泰 百元、輪昌車行 三十元、德發車行 十元、振興車行 十元、漢興車行 五十元、德華車行 二十元、德豐車行 十元、資生成 十元、華興車行 十元、德盛合 二十元、源盛泰 十元、強東車行 十元、新生車行 二十元、田興車行 五元

（計二千二十二元）

一一般獻金者一

滄口日本國民學校第一學年由邊章生 十元、青島李村區聯合辦事處區長代表、朱芝堂、江志源、胡正謙 千元、台東鎭商業市場、台東鎭平民商業市場 四百元、安俊卿 五十元、青島金城纖頭工廠 五十元、宏盛行 五十元、盛昌五金行 五十元、第二町內第十四隣組廿九四角 五十元、大有商行 五十元、青島商業人力車同業組合 千元、惠成工廠 五十元、德泰祥 百元、元記商行葛敬應 百元

一德商大利洋行 獻金五十元一

本市閩山路十號德商大利洋行、昨亦獻金五十元函送憲兵隊、茲將原函誌次、敬啓者茲因貴軍在太平洋開戰以來節節勝利敬悉之下不勝欣慰之至今特奉上大洋五十元正以表慶祝敬乞晒納爲此敬請 德商大利洋行

青島市公署一年來：回顧與前瞻

（四）鑿井獎勵、預定鑿井眼數三八〇眼。（五）農事訓練所、募集人員五〇名、短期訓練生三〇名、關於禮教計劃、一、續辦第二三屆市民集團結婚、本市自舉辦第一屆市民集團結婚、各方面對於典禮之隆重、用費之儉省、莫不極端贊許、希望公家能按照公布辦法、每歲如期舉辦、以利市民、爲應社會需要、并在此積極提倡節約環境之下、擬仍繼續辦理。二、舉辦寺廟登記、本市寺廟、自大青島市成立後、爲數驟增、至五百餘所、爲清查宗教詳細內容、及保存古蹟、極應舉辦寺廟登記、以資整頓。三、重編青島指南、本科前編行之青島指南出版、至今爲期已逾二年、本市一切建設、工商各業、以及其他事項、多有進步、及變遷者、爲宣揚大青島各種美點、暨便利各地來青觀光人士計、有重行編訂之必要。

一警察事項一

經辦重要事項

一、成立警察分局、警察局爲求討匪工作敏速、俾便治安確立起見、在土哥莊陸軍房舍、成立嶗東分局、將警備隊直轄第一中隊、撥歸該分局補充警額、原有之四滄分局、移置夏莊、改稱夏莊警察分局、將警備隊直轄第二中隊、調歸該分局充實警備、嗣因滄口一帶工場復工、人口驟增、又將滄口分局恢復成立以期鞏固治安。二、增強派出所警備力、鑒於治安現況、將夏莊分局管內徐家村派出所廢止、將該分局管內白沙河李村河兩水源地派出所、增派長警、並配備武器、以期治安之確保。三、警備電話之架設、滄西分局管內薛家島分駐所管下薛家島辛安間、計十五米、薛家島北後岔灣間十二米、又薛家島北安子間三米、合計三十米、於六月底架設竣工開始通話。五、訓練普通科學警、查本年共訓練普通科學警六期計〇〇人、速成科學警一期計〇〇人、膠州辦事處委託生計〇〇人、講習員共四期計〇〇〇人、選派職員赴日本內務省警察講習所受訓者一人。六、市長舉行觀閱式、七月九日在市公署門前舉行觀閱式、警察局暨各分局隊所員官長警等列隊遊行受檢、並有警備車消防車警犬班試驗技等、一律參加、受檢完畢、並在市內遊行。七、舉行巡閱巡視、警察局長副局長、爲增進警察行政效率起見、於五月間按前例舉行巡閱、實施事項、計爲職員申告狀況報告、巡視警察局、及各分局各分所、並檢查文稿簿冊武器警備科之試問檢閱等項、其態顯應革之處、均隨時指正、並諭定成績以勵來茲。八、治安強化運動情況、第一、二兩次治強運動討伐工作結果、鹵獲一切軍用品、匪方宣傳品軍需品無算、第三次治強運動、本市業經施行、警察局在十二月份內已實繼辦理。九、戶口統計、三十年十月底、一二三一、三八六戶、六一五、三一九人。二十九年十二月底、一二二〇、七九九戶、六一五、七九九人比較增一、三八七戶、九、七三〇人。（查本年十月份人口統計已超過事變以前之紀錄）十、種痘、本年一月至四月及十一月兩次種痘、計種痘人數共三萬五千八百七十四人。十一、注射虎疫預防針、本年五月至九月注射預防針人數共五萬三千〇九十人。十二、淸潔檢查、春季四月十四日至二十五日（十二日間）八六、〇八〇戶、四三六戶處罰四八戶二一九元秋季十月二十日至三十日（十日間）九二、八七一戶、二七九戶處罰四一戶、一八四元。十三、交通取締、本年一月至十一月交通取締班、共檢舉違反交通者五千八百零九起、其情節輕重者二千四百十九件、分別罰鍰其餘均經告誡釋放。十四、召開本市糧業座談會、近來本市一般商人受不逞份子之流言蜚語、致將糧食囤積居奇高價出售、警察局爲安定民生起見、特於十二月四日開會警告、同時飭令各商務須遵下列五條、（一）勿爲投機之囤積（二）勿爲暴利之販賣、（三）勿爲投機之借貸、（四）務以不正之價格販賣之、（五）對照許可證明以及身份不明者、嚴禁輸出及販賣之。

一財政事項一

本年度經辦重要事項、

一、鄉區屠宰稅收回自辦、查本市鄉區屠宰稅、歷年均採招商包辦制度、每屆期滿卽行公開招標、市公署爲統一稅務行政及增加稅收起見、前項包辦制度、已經廢止、由財政局收回自辦、所有包商在各鄉區所設屠宰稅徵處、均經歸併於財政局、各徵收辦事處、其各該徵處職務人員、并經分別委充財政局徵收員、以資熟手、并經布告各鄉民、一體遵知、仍照向章報繳。二、招商包辦本市市內及台東台西兩鎭糞便、查本市市內及台東台西兩鎭糞便、例於每年招商包辦、一次包一年、迨去年包辦屆滿期間、爲增進庶民計、交由農合作社承辦、至本年六月底、亦行屆滿、爲期公開辦理起見、經由財政局仍按舊例公開招標、并擬其招標辦法布告周知、開標結果、由青島衛生社得標承辦。三、修正本市徵收菸捐辦法附加捐暫行規則、查華北禁煙法規業經公布施行本市禁煙行政、亦復設有專局、積極推進、關於本市徵收之各項禁煙捐費附加捐、自應依照公布法規、分別修正、經由財政局按照已往徵收辦法、并依照公布法規另行擬訂、本市徵收禁煙捐費附加捐暫行規則、以備施行。四、擬具整理車捐辦法、清理積欠、查本市徵收車捐向例於車戶納捐之後發給捐牌、訂掛車上、於查捐之時、一望而知、該車是否繳捐、迨本年度各貨價昂、隨着捐牌所費不貲、爲節省公帑起見、於本年一月起、廢用捐牌、改發繳單通知書、惟自此項通知書以來、結果各項捐款積欠甚多、總計合項車捐、全年度預算爲十八萬餘元、僅收進四萬餘元、積欠至十四萬餘元之多、究其原因、通知書多數送達不到或送到亦不繳款、若不急加整理、則積欠愈多追繳愈難、經飭由財政局擬具整理辦法、濫臣整理、并改用紙質捐牌、清查積欠、現正在積極整理之中。五、開始徵收本年度第一期營業稅、查三十年度上半年營業稅、業經調查完竣、核定稅率、提經營業稅評議委員會審查完畢、編印納稅繳單、限期分送、於十月十五日以前納交完竣、十一月十五日以前滿期、逾期卽加徵滯納罰金。六、改徵本市自宅吸煙捐、查本市原徵自宅吸煙捐、原係按每戶每月收捐五元、既有未合、際茲鴉片流毒、滋蔓日深之時、若不稍加限制、恐害者日衆之人、將漸染沉痾、日趨沒落、茲依照華北禁煙法規之規定、按吸戶年齡之老幼而爲徵捐之別、計年在六十歲以上者、免徵、五十歲以上者月徵捐五元、四十歲以上者月徵捐十元、三十歲以上者月徵二十元、三十歲以下者絕對禁吸、違者法辦。七、改訂台東台西九水王哥莊及陰島徵收辦事處、查台東、九水、王哥莊徵收辦事處及陰島徵收駐在處之設立、原爲便利鄉民繳納捐稅、免除跋涉起見、惟以該辦事處均距局較遠、連絡不便、而實際亦各無事可辦、虛糜公帑等於駢枝、且鄉間秩序未全恢復、各該辦事處人員、亦貴不能常川駐處、已一律裁撤、以節糜費、所有各該辦事處事務歸併於就近之各辦事處。八、取銷東鎭一帶出租官有農地租權、查東鎭一帶官有農地、向於事變之前、歸市民分段承租耕種、茲以各該農地大部均另有用途、應卽照章收回、以資整理、業經通知各該租戶取銷租權、并註銷租地憑照。九、核定元家莊用地價、查中華航空會社建設元家莊佔用民地一案、前經飭令財政局將歸總之各地價、經以每畝九百五十元定議、其地內青苗井另行補償。（未完）

淋疾

經內服一晝夜而尿淨

極兇難症亦徹底根癒

★不論急性慢性、可將『阿司他弗爾』每次四片、一日三次、卽於飯後立時服用、則必經於二十四鐘點而淨除膿汁、消散疼痛、使尿淸澄、大見暢効、但更爲其完璧治瘥、以防再發計、接之連續服用十日、然後休服二星期爲要。

★於是後尿、如若仍有混濁未淨之時、更將同量之『阿司他弗爾』連續服用十日、然後休止二星期。

★以上之法、一百人中可以收得九十五人的治癒、然而更希一層完璧計、又將同量之『阿司他弗爾』連服十日最妙

東亞創始的化學療法劑

阿司他弗爾

淋疾一症、原來少見特效之藥、只有如局部注射、色素劑之注射、內服白檀油等等、總需三個月至一年之治療期間、而卻無有完全斷根之實證、然而至於晚今因出現化學的物質、所謂『蘇爾仿阿美鈉』卽對淋疾發揮決定偉效、故受二十世紀醫療史上之最大敗衊之絕讚、莫非根本改革從前一切的治法。本劑『阿司他弗爾』係取凡有化學的化合體中最爲優秀之四基化合體與一基化合體、以其適量根據臨床實驗之結果、而合理的配合所精製、故能以四基與一基化學物質之相乘協助作用、乃對慢性急性——既屬淋菌性疾病者、不論其病症之輕重、均可發揮最高限度之治療効果。——淋疾不審——之一言、於是因出現『阿司他弗爾』而完全克服矣、曾經用過數多的藥劑而未見効驗之人士、萬請速試本劑、只以三日之內服、確實使君莫不驚喜其偉大的效驗。本劑『阿司他弗爾』之有効成分、以其內服而被吸於血管內、立卽循環全身組織、必入深部病巢、使發揮強大殺菌作用、故其効力爲徹底的、而不許一菌之生存、以是始能收得短期間內之根癒。並又不僅對於淋菌收効如此、更因對於一切化膿菌、亦發揮絕對威力、故於左開諸症、以內服一法極短期中根治、是決不許他種任何手續之所追隨也。

【適應症】產褥熱、丹毒、中耳炎、敗血症、肺炎、盲腸炎、面疔、流行性感冒、化膿性外傷、扁桃腺炎、淋毒性婦女患、各科一切化膿症

資生堂

武俠小說　卧虎藏龍傳
王度庐著　鏡海畫

第十三回　冰心熱淚少婦思縫仇　詭計陰謀老猾設陷阱 【18】

史胖子就向俞秀蓮說：「怎麼樣？咱們就在這裏住下還是離開這兒再往下走？」俞秀蓮也不免有點猶豫，但那小孩子又說：「別處可沒村子啦！你們就在這兒住下吧！你們別胡疑惑，我們全村裏全都是好人！」史胖子笑着說：「好孩子！你真會說話，你要說你在這村裏長大了的，沒在外面跑過，沒在山上爬過，我才信呢！」又向孩子的爸爸說：「鄉約！我們既然來到這裏見着了你，咱們就是有緣，你得多照顧。我先問你，這村裏有閒房沒有？有一間就行，我可以在你這小屋裏跟你在一塊擠着。」這鄉約搭着說：「那邊梁家有間屋子，我給你們說說就成。」史胖子點頭說：「好！你就給說去吧！可是……」說話之間抽出了一口短刀向大漢的毛胸間一比，大漢將身子疾忙向後一退，史胖子又奪過那孩子手中的燈籠，照照楊麗芳的長槍和俞秀蓮的雙刀，指着說：「你看見了沒有？你也不必問我們是幹什麼的，你就給找房子好了，一夜若平安過去無事，明天早晨我們必送你銀兩，倘若有點什麼事你知道不知道？你是鄉約，那可說不定咱要翻臉無情！」小孩子嚇得臉黃，躲進屋裏去了，這鄉約就嘰嘰說：「你說這話我不能管！四十里有厫市鎮，你們又有馬匹，趕幾步那邊住去吧！在我們這村，我敢擔保沒事，可是萬一……那我也不能擔！我不能賠上命！」史胖子笑着，拍拍這鄉約的脖子，說：「話不能不那樣先說了！因爲我們是初次見面才來到這兒，誰知道你們是怎麼回事？好！別怕！快給我們找房子！」他把燈籠交給這鄉約，這鄉約就帶着他們往西，來到一家柴扉前，鄉約就向裏大聲喊着「梁二！梁二！」喊了兩聲，裏面就有個人應聲，由黑屋子裏出來一人，身材也不矮，口中罵罵咧咧，把柴扉開了，他一仰臉，臉上現出來驚訝之狀，鄉約就說：「這是過路的一共三位，找不着鎮店了，想在你們家裏尋一夜的住。」梁二發着怔，看着鄉約的臉，待了半天，他才點頭，說：「進來吧！我這可只有一間閒房，胖子又窄，住男的可就住不了女的！」史胖子說：「不要緊！我在外面打更。」此時俞秀蓮跟楊麗芳都下了馬，史胖子將三匹馬都牽進了柴扉，一看院裏却沒有拴馬的地方，只得將三匹馬都放在院中，好在這院子裏有草垛，史胖子就抱了一堆草來喂馬，梁二到西邊的一間小土屋裏，進去了半天，方才點上一盞光線低暗的油燈，俞秀蓮從外往屋裏去看，就見屋裏十分破舊，後牆裂了一道大縫子，外面的星光在屋裏都能夠看得見，靠牆原有一鋪土炕，可是當中塌了一個大坑，像是個井似的，梁二臨時搬了兩塊破板子，放在炕上，他就走出了屋子，向俞秀蓮說：「進去睡去吧！別瞧房子破，可不漏，板子上也沒有臭蟲，你們要到西邊鎮上花銀子去住店也沒有這麼好的房子！」說話是一點兒也不和氣。楊麗芳望着屋裏就皺眉，向俞秀蓮說：「住這房子還不如在露天地呢！」俞秀蓮却向她使了個眼色，即由馬上解刀，並把楊麗芳的槍也拿着，她就先進到屋裏，楊麗芳隨之進去，梁[illegible]在屋外說：「要水不要？水可倒是現成，想喝熱的，我給拿草燒一燒。」俞秀蓮却說：「不用了！」史胖子又站在屋門往裏說：「姑娘跟少奶奶自管放心睡！反正有我在院裏，我一夜不睡覺。」俞秀蓮使了個眼色，叫他注意外面的人，史胖子却撇嘴笑了笑，表示並不要緊。當下史胖子就把屋門推得閉上，楊麗芳看見屋門裏連個插關都沒有，她就要用一條手絹把門繫下。俞秀蓮却擺手說：「何必！你的一條手絹就能拴得住門嗎？你且看看這邊。」說時一指後牆那條透風的大裂縫，楊麗芳也恨不得找什麼東西來，把這縫子堵上才好。俞秀蓮就扒在她的耳邊說：「你還沒看出來嗎？這地方那兩個人連那小孩子都靠不住。咱們住在這兒就爲的是……………你明白？此地山這麼多，地這麼曠，上哪兒才能夠找着何劍娥跟費伯紳？今夜，要叫他們自投羅網。你自管睡你的！到時有事我再招呼你，只要你睡得警醒一點就是了！」楊麗芳一聽，心頭不禁一陣凛然，覺得皮膚上生了許多疙瘩子。

今日節目

八、三〇 新民體操 北京
八、五〇 修養講座 北京
論語（第四〇講） 傅巖
九、一〇 華北時局 北京
唱片 北京
大亞細亞進行曲
捉放曹 宮門帶
九、三〇 新聞重述 北京
九、五〇 商情行市 北京
一一、三〇 兒童時間 北京
故事：鴉片戰爭的故事 金雨園
一二、〇〇 報時 北京
唱片 北京
保衛東亞之歌 相思寨
一二、一〇 職業介紹 北京
一二、一五 娛樂節目 北京
一、馬頭調 [illegible]
漁樵耕讀
二、牌子戲 杜貴福
逛新世界
一三、〇〇 新聞 北京
一三、一五 魚肉蔬菜行市 北京
一三、二〇 唱片 北京
汾河灣
一三、三〇 評書 北京
飛龍傳（第一八八回） 品正三
一四、三〇 新聞 北京
一四、五〇 絲竹合奏 北京
風吹荷葉 幻聲社
一六、〇〇 臨時新聞 北京
一八、〇〇 兒童新聞 北京
兒童時間 北京
師大附屬小學學生
一八、二七 預報本地節目 本台
一八、三〇 趣味講座 北京
新春謎聯談 黃潔
一九、〇〇 一週大事彙述 北京
一九、二〇 行政工作報告 北京
一九、二七 各地行政工作 北京
一九、三〇 演講 北京
馬尼拉陷落[illegible]制權
華僑協會理事梁亞平
一九、五〇 播音劇 北京
中國劇團
二〇、二〇 新聞 北京
二〇、四〇 娛樂節目 北京
一、墜子 [illegible]
藍橋會
二、單弦 常澍田
馬介甫
二一、三〇 地方新聞 本台
預報節目 本台
二一、四〇 滑稽大鼓 北京
頑固黨勸妻 笑冬瓜
二二、〇〇 報時 北京
新聞 北京
二二、二〇 京劇 北京
花田錯

海州組合出帆

海州行　入港　出港
得春　迎春　元泰　帶水口行
瑞祥　石臼所行
永祥　華新　海川　新順　吉祥　大有　石島行
義順　太平

株式會社中村組
隱岐輪船洋行
協信海運株式會社
海州汽船同業組合
電話 2四四五九號 2三三七三號

山東汽車行

電話三一〇四三 三五〇四
●汽車部 車新價廉晝夜服務
●修理部 工精費低應期迅速
本行前存舊客車數部願廉價租售有願購租者請來行接洽
鴻記　地址山東路三十三號

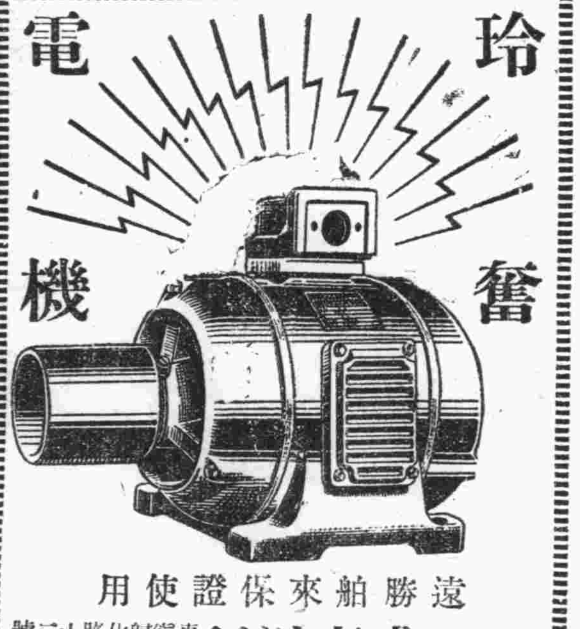

萬寶晶石眼鏡店

久駐嶗山採辦晶石
電机割磨各式眼鏡
出品精良定價特廉
信用昭著遐邇咸知
外埠函購惠款即寄
青島　河北路二十九號　北京路口天津路轉角

小兒聖藥
李琴圃福幼餅

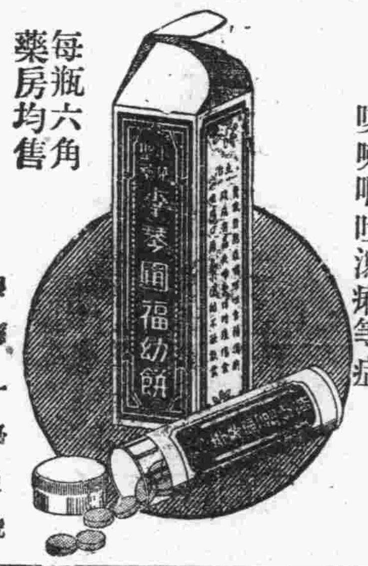

擅治小兒食積腹痛面黃少食發熱咳嗽嘔吐瀉痢等症
每瓶六角　藥房均售
琴圃兒科醫院發行　興隆路一號　電話二四四七六號

諸君欲購真正嶗山茶墨水晶石眼鏡　請至
三山誠眼鏡老店

專採嶗山晶石　營業四十餘載
自設電机工廠　聲譽中外馳名
出品精良　定價低廉
堪稱華北唯一
青島即墨路五十五號　電話二一五八六三

國產派拉蒙注墨金筆　定價抱薄利傾銷始終不渝

研究三年改良十次派拉蒙魚雷型
中西兩用
嘔心瀝血　偉大發明
一筆可供兩用
設計巧妙　式樣新穎　質料高超　經久耐用　毛筆鋼筆　自由書寫　一筆兩用　經濟便利
每枝特價只售六元
本行最新貢獻特殊榮譽新出品
奇異兩用筆
構造精密與市上仿冒者大不同
一筆裝配兩個筆尖　原價二十元
一筆能寫兩色字體　特價十二元
●本行售出之筆均立出保單一律永遠保用免費修理●

各種金筆價目表

派拉蒙金筆	新型	十五元
派拉蒙金筆	特種	九元
派拉蒙金筆	甲種	七元
派拉蒙金筆	乙種	四元
萬年毛筆	特種	四元五角
萬年毛筆	甲種	三元

四大贈品
今天凡購奇異兩用筆一枝或任何金筆一枝或萬年毛筆二枝一律奉送左列四種之一 [illegible]
免費奉送　電刻姓名
天津美利時行　法租界馬家口通順里內 21日租界旭街北首路東
青島美利時行　北京路中市中華棧內

精神治病不針不藥

係根據心靈學原理，應用精神靈力感應善科學新法，專治中西醫束手針藥不效之疑難大症，如各種精神病、神經病、神經衰弱、失眠症、疑心症、歇斯的里、腦病、脊髓病、眼病、胃腸病、生殖器病、遺尿病、婦科諸病、以及一切惡癖等，均能立刻見效，徹日斷根，誠現代最簡捷之根本治療法也。（簡章備索）
精神治療專家宋本昭啓
地址　定陶路十八號

海狗強腎丸

增加身體的健康　增加夫妻的愛情　增加兒女的生育
此丸用真正海狗腎，配以珍貴藥料製成，服之能有固本扶元之功，反弱爲強之效，初次試用即覺精神旺盛，血氣充足，腎部堅強，耐久百戰不倦，誠壯陽補腎之金丹也。
治陽萎早洩遺精，治命門火衰，治腰腿痠軟，治腎虧陽萎，治失眠多夢，治大便秘結 …
定價　大瓶三元　小瓶一元五角（凡購二瓶加送一瓶　買一打送半打）
（廣東慎芝堂出品）
青島山東路二七九　廣東藥品商店總經理
電話二七一七九
代售處　天津大安藥房、北京長春堂藥房、山東路廣安大藥房、台東三路長春大藥房、膠州路同仁大藥房、博山福成祥、滄口仁發藥房、雲南路同濟大藥房、金鄉路太和藥房、四方子傑大藥房、威海路共和大藥房

參茸百補腎中靈

此丸純用人參鹿茸及生精補血固本扶陽等藥選古提煉炮製而成服之能增長腎氣生精益髓強健生殖功效甚偉主治真元虧損心腎虛弱腎虧腰痛夢遺滑精見陰不舉見色流精人體困倦精稀精薄腎寒精冷種子無成虛勞咳嗽驚悸盜汗淋濁白濁凡患腎虧所致諸症服此藥全愈久服延年准保八十老翁亦能生子每盒白粒國幣二元買三送一

花柳清血掃毒丸

此藥能治五淋白濁濁尿刺痛小便紅腫潰爛下疳魚口便毒楊梅毒瘡遍身濃泡紅疹疥瘡楊梅痔漏梅毒入骨筋骨疼痛傳染婦夫一切毒症新毒老毒復發多年梅毒未清此藥能清血去毒消腫鎮痛根本剷除全身毒菌掃淨骨髓血中毒根功效神速輕症二盒全愈重病四盒除根每盒四付洋二元六角

劉氏龍馬追風丸

此丸純用迷風去濕散寒和血舒筋壯骨等藥選古提煉炮製而成此藥服後能通十二經絡通行周身骨節功效甚偉主治血氣衰弱經絡不通身體不遂四肢麻木久年風濕寒腿及腰背手足肢節疼痛甚至左癱右瘓步行艱難等病服白藥無效者服此丸一盒立癒重者二盒准保除根每盒四付洋二元
總經理　福海藥房　青島黃島路
代售處　健民藥房天津路、長春藥房石村路、泰和堂東鎮威海路、新民藥房天津路、仁發藥莊滄口大馬路、太和春金鄉路、東興藥房東鎮三路、長春堂北京路

大川醫院

一失足成千古恨
德縣路十八號　電話二二二二三
△徹底剷除　△男女性病
根據科學療法　促進人類幸福　解除隱疾痛苦
主治「男子」遺精早洩　陽萎陰冷　健忘怔忡　生殖机能　神經衰弱　發育不全等症
「女子」下崩　經病帶　漏虛損　久不受孕　及各種子宮病　達到終身永遠的幸福　治療期內禁止房事
尋花問柳固非正道但人生社會百業競爭在交際場中實所難免既不能免偶然興狂又孰能保障花柳之症不染於身乎況世界文化日進人智愈高性慾之關鎖早經解放是以統計國民所患病狀花柳性病約占十之七八此病傳染雖不能殺身然療之不當求醫蹈誤則一失足成千古恨其痛苦之情不堪言狀也花柳病院青市林立然設備完善能爲社會同胞根本謀幸福者確屬寥寥本院有見及斯特備歐西新式各種電机療治驅除花柳性病奏效神速確能爲病者即日解除痛苦也如不相信請臨試之
專科性病　淋病花柳
診療時間　上午八時至十時止　下午[illegible]

去痰精

國民政府內政部化驗許可證成字第一號
前臨時政府內政部化驗許可證成字第一號
國民政府實業部商標註冊證第二七四九號
國立北京大學醫學院檢查化驗鑑定合格
北京衛生局註冊第一號　天津衛生局立案字第七十號
上海衛生局立案衛字第廿二號　青島衛生局批准立案第四號
南京衛生局化驗合格發給許可證成字第三號……膠海關化驗合格

各埠經售處
青島▲山東路廣東商店、長春堂、中西藥房、金星藥房、廣安藥房、宏濟藥房▲四方路華壹氏藥房、建美藥房、漢成藥房、濱美藥房▲黃島路光宜藥房、福海藥房▲易州路中國藥房▲天津路神州藥房、朗泉藥房、膠東藥房、新民藥房、大同藥房▲台東一路廣東商店分銷處▲台東三路福南藥房▲威海路共和藥房、大生藥店▲雲門路海功藥房▲滄口仁發藥莊、同義堂藥房、鴻春堂藥房▲四方德誠號、子傑藥房▲北京路天合益藥房、膠東藥房、長春堂▲雲南路鴻濟藥房、同濟藥房、厚德藥房▲金鄉路太和春▲冠縣路華北藥房▲膠州路華新藥房、彭江東拜堂藥房、永壽藥店▲李村路神州藥房……▲山西路長春堂 …
濟南 ▲緯三路西張豐子、大同志藥品部▲西關萬利西藥房、家庭藥房▲院西大街五洲藥房、鴻馨藥房▲西門大街神州藥房▲芙蓉街明春堂藥房、普太和藥房▲小布政司街好來屋▲普利街大同志文店、張萬年藥房、張白廬藥房▲緯五路衛生藥房▲緯七路西香林藥房、新德藥房▲緯八路中和藥房、杏林藥房▲緯九路濟仁堂▲南大槐樹安懷堂▲緯十二路中美藥房▲西新華北藥房▲緯一路福祿壽藥房 …
烟台 各大藥房　威海 各大藥房　周村 … 濰縣 … 博山 … 坊子 … 膠縣 … 高密 … 濟甯 … 德州 … 東昌 … 棗莊 … 臨清 … 桑園 … 龍口 …

□請堅決指定要「去痰精」
有痰去痰、無痰防痰、人身無痰、益壽延年。
（預防痰患）
□萬病皆由痰作怪……願君速服「去痰精」！逢痰化水

專治
寒痰、熱痰、風痰、結痰、白沫痰、哮喘痰、痰核、痰鳴、痰中帶血、痰迷心竅、痰飲胸中、痰結喉中、小兒痰滯、小兒鎖喉痰驚……
此藥味美易服，婦人小兒均合用，或水化，或隨身，[illegible]

光陸大戲院
平度路二十二號　電話二七八三〇
循環開演　座價　一元　九角　七角　一加成
今天兩大貢獻
初次到青　大技術王！
轟動上海北南滿名武術先鋒！
驚險 使你害怕　緊張 動魂奪魄　離奇 見所未見　古怪 聞所未聞
（表演最新技術多至四十餘種）
墨西哥技術團
今天全換新　驚險恐怖緊張節目　[illegible]
同時加演　古裝歷史宮闈哀豔巨片　影后皇后胡蝶主演
絕代佳人
富麗堂皇！古色古香！

平安
東鎮 電話二一五四八　滄口路二十一號
時間 每日一三五七九點開演　座價 優等 普通 七角 五角 學生兒童 一律 加一成
今日還映　中國聯合公司出品
岳楓導演　談瑛主演　顧也魯　韓蘭根　王獻齋　合演
玉連環
劇情精彩　深入淺出　妙不可言
真假趙文卿　前後救人命
[illegible]
下期獻映　壓倒一切歌片之王
周璇　白雲　主演
天涯歌女

新華大戲院　分院
東鎮寺路六十三號　電話〇三五五六
徐劍鰲　劉美君　朱鈞培
蘋豔秋　陳永春　劉俊華　徐劍卿　劉遐豪　陳翠仙　劉芝蘭
今天午戲　摩天嶺　雙蛟緣
今天夜戲　七本　武則天
票價　樓上一律九角　樓下四角 [illegible]

金城大戲院
西大森（同記）二十二號
武生泰斗 劉俊文　坤伶首席 張豔卿
文武老生 劉蘭英　正工老生 劉俊源　坤伶花衫 劉秋蘭
開演時間午十二時夜六時
午戲　黃金台　頭二本虹霓關　白水灘
夜戲　慶頂珠　二堂放子　伐東吳
每逢星期六、日午戲准演
座價　池座十排一元五　池座後排一元　樓座一律一元　碼票三角　外加觀覽捐一成
售票時間　每日上午十時
先期售票　對號入座

東鎮　慈光大戲院
青門路二十三號　電話三一六八八
國產新年　提早上午十一時起　循環開演
座價　優等三角　兒童學生二角　加捐一成
今天公演
滿洲映畫協會有聲愛情巨片
李明　張敏　劉恩甲　主演
悲哀　傷心　淒涼　慘痛
愛焰
使你痛哭！　使你傷心流淚！
下期公演　典型母親

中和戲院
青島山東路北首　電話二二六三三
黃岩寶　張文琴　婁亞儒
茹福麟　孫慧霞　楊壽山　韓子峯　秦月樓　劉湘臣　桂雅卿
午一時開演五時止　夜六時開演十一時止
午戲　捉放曹　水淹七軍　潘金蓮
夜戲　十二本　西遊記
價目　午戲　池座每位七角　樓座每位五角　碼座每位三角
夜戲　池座前十排一元五角　池座後十排一元　樓一律七角　邊座每位三角（捐在外）

經濟

生油米市突見活躍
期現棉紗布極為沈悶

本報特訊　本市期現生油米市、近數日來因人情之一致酒膩、及賴傳將有大宗出口之說、因之風靡一局、飛升不已、大有不可遏止之象、十日之現生油銷下、繼續五之騰勢市氣、見活潑、且洋商亦參予購辦、遂暴升四元、境象轉立、現生米市、各商均力進不休、銷下極暢、因之漸入佳境、立見飛升、定期生油米市、啓拍後漲勢愈熾烈、各合爭吸、不遺餘力、市乃步趨堅挺、飛躍上升、近期間有收貨之戶、衆茲貨底單薄之時、空方益感窘迫、急謀補進、故一時境無賣脊出現、因之愈演愈高、產九十元之新紀錄、尾市納利之脊翁事吐出、漲勢始見漸然、於緩和途中收市云。

本報特訊　本市期現棉紗布市貨、非惟不見伸展、且有徘徊躊躇之態、十日之現棉紗布市、人情依然平平、交易平靜、無何波動、定期棉布市、今市因一月份期布開出、人情頗懸興奮、然因洋靠轉售之故、市波壓制而行下垂、以今市人情觀之、前途似仍難望其好轉云。

北京市場

北京十日中華社電　北京交易市場前市

高粱開盤	一月五、五〇
收盤	一月五、六、四五
	一月五、五、八五
黑豆開盤	一月六、五五
	一月九、四五
收盤	一月一〇、五〇
	一月九、五五
玉米開盤	一月九、二五
收盤	一月八、九〇
花生米開盤	一月二七、一〇〇
收盤	一月二八、五〇
	一月二七、九〇
紫皮開盤	一月一八、五〇
收盤	一月一四、三〇
	一月四〇

足金行市

北京十日中華社電　北京足金

花生油開盤	一月七七、二〇
	一月八、一元
收盤	一月七七、四〇
	一月八一、三〇
黃豆開盤	一月二〇、三五
	一月二一、五〇
收盤	一月一〇、四〇
	一月一一、六五

行情、每兩買四一〇元、賣四〇三元、白銀賣一、七〇元、買一、五〇元。

麵粉逐漸下降
雜糧亦具軟化

本報特訊　本市麵粉交易、近數日來因銷下不廣、故有逐漸下降之勢、十日之麵粉市、依然軟化、各牌麵粉、各落一二角、前途似不易再漲、今市各種雜糧、亦具軟化姿態、惟芝麻包米稍見升漲、茲誌各價如下：

麵粉市

雙喜粉	二十一元九角
火磨粉	二十元〇九角
飛英粉	二十元〇七角
游魚粉	二十元
龍蝦粉	二十二元四角
金鈎粉	二十二元三角
汽船粉	二十二元
三菱粉	二十二元
三井粉	二十元〇三角

雜糧市

膠州小米	二十七元五角
膠州元豆	二十四元五角
膠州小麥	四十二元五角
火車高粱	十九元
火車包米	二十二元五角
火車元豆	二十二元四角
火車莞豆	二十一元五角
火車小麥	四十二元
火車小米	二十四元五角
火車芝麻	五十六元
濟南吉豆	二十一元五角
濟寧吉豆	二十一元五角
高密小麥	四十三元五角
青口元豆	二十四元
青口豆餅	十六元
本街豆餅	十五元
本街生餅	十七元五角

香港蔴袋
依然平庸

本報特訊　本市香港蔴袋交易、近來交易極為沉悶、成交寥寥無幾、故市況亦無何波動、十日之香港蔴袋銷下依然平庸。

各縣剿匪捷報
討伐節節勝利治安鞏固

各地

〔長山〕周村通訊　長山縣知事元紹庚、連日率警討伐、會辦連縣政、均有卓著成績、茲將最近工作情形、彙誌如下：一、督飭警隊〇〇名、赴五六區討伐小清河南岸大小劉套一帶八路匪三十餘名當分二路包剿、結果、匪不支逃竄、斃匪一名、繳獲地方組工作員四名、快槍一支、手榴彈三枚、自行車一輛、二、為根絕匪患、連日動保甲巡網、分赴各鄉推保甲、三、開調濟處、以宣傳同情物價、準備平糶、四、召集各團員、實施戰鬥演習、以上各工作、均有圓滿結果云。

〔鄆城〕鄆城通訊　鄆城濮縣交界處、使該地方、日昨突來八路匪百餘名、鄆城縣知事劉建勳率警〇〇〇名、馳往剿除、到達後、將匪包圍、匪眾頑抗、激戰三小時、匪勢不支、向西南鄉山潰竄、劉知事、率隊追擊、當場斃匪七名、傷者無算、直至匪徒逃竄無蹤、始整隊返防云。

〔德州〕德州通訊　東臨道尹王永鑫連日協同當局警團等、舉行混合大討伐、均著成績、日昨又出擊平原八區討伐八路軍第一二三團、及禹城平原等偽縣府匪部八百餘名、當展開激戰、匪不支潰走、計斃匪二十八名、傷匪五十餘名、俘虜三名、獲火柴兩大箱、煤油五桶、黃色棉衣三十餘件、馬三匹刺刀一把、騾驢各三頭、宣傳品多件、共黨偽縣政府印。

〔莘縣〕莘縣通訊　本縣劉知事、對於討伐工作、倍加努力、向有不眠不休之精神、茲於新年元日日午後五時許、率縣警備隊、並會同皇軍部隊、乘匪不備之際、馳赴城西南鄉距城三十餘里之祖店莊、襲擊匪共、當場擊斃其數名、生擒王萬祥、張憲右二名、獲大槍四支、子彈數十粒、自行車兩輛、匪勢約百餘人完全潰散、劉知事至夜午始率隊凱旋返城云。

〔魚台〕魚台通訊　魚台於日昨有偽匪襲擊大廟鄉自衛團、團攻將匪擊潰幷奪獲步槍六枝、縣知事呂秀林鑒明後、以該團員甚勇殺賊、保衛地方拜將獎槍枝、功績卓著、特予以嘉獎以示鼓勵云。

歸敵系各銀行
歸數接收
仍繼續付款

上海通訊　日陸海軍當局決定使進駐租界後扣押中之敵國系銀行清算七日由上海方面陸海軍最高司令部以談話發表、軍當局將該項清算事務委囑於日方銀行、因清算手續之必要、暫時使敵國系各銀行自八日來、停業三日、十二日在日方管理下再開、於繼續清算中其小付款、仍繼續云。

省署規定本年度
地方救濟辦法
經省政會議通過實施

濟南通訊　山東省公署、以本省各機關三十一年度所需經費、比較上年度增減不等、前經擬定方案、准予暫加之臨時津貼、辦公費、旅費等款、均係事實所急需、在概算未公佈前、應准予照支、茲為便利政務推進起見、由財政廳按照實際情形、擬訂暫行救濟辦法八條、提經省政會議通過以資遵循、茲將魯省卅一年度地方概算暫行救濟辦法原文錄後、

暫行辦法

一、上年度原有機關三十一年度經費、比較上年度無增減者、卅一年度開始、應即按照核減數支領、二、上年度原有機關、卅一年度經費、因擴充機構而增加者或增加之數超過方案規定以外者、應暫按上年度者數支領、俟概算核定後再行照案實施、三、上年度原有機關卅一年度經費比較上年度核減者卅一年度開始、原有各機關三十一年度經費依照方案規定、較上年度應照按照核減數支領、四、上年度應增之辦公費一成五、又旅費二成、臨時津貼春仕增加每員月十元、委員及僱員均各五元、警兵夫各三元、三十一年度一月分起一律准照增加數目、先行支給、五、（略）、六、（略）、七、本年度各機關新增之經常費、臨時費及事業費、而有時間性或經常性必需按月或按期支付者得照第六條之規定辦理、八、上年度舊有機關人員二十九年年終進級及卅年六月末日進級應領之加俸、上年度原由進級加俸專款項下、按月支領者、卅一年度開始、應准併入各機關經費、一併支給、但其中調任及去職者應行剔除。

蘇北降雪
各縣辦理春耕

徐州特訊　蘇北淮海去年雨雪稀少、旱害災重、一般貧民嗷嗷待哺、日前雨雪頻降、人心大定、食糧跌落、各該縣正向各方呼籲救濟中。

徐州特訊　蘇北各縣歷年辦理春耕、救濟農民、今年又由專署令飭各縣呈報以便貸給云。

山東省署
扶持貧民
辦理貧民貸款

濟南通訊　山東省公署、前為扶持貧民生計、決飭各縣市區籌辦貧民貸款、基金充裕者、專設因利局、如基金短少、得於救濟院或其他救濟機關、附設貸款所、並於各模範縣設置厚生所案內、定為直接辦理業務、迄今各縣、多已籌劃設施、或應據訂劃一章則、以便督飭進行、特規定山東省各縣辦理貧民貸款暫行辦法、已經省政會議通過、即將通飭各縣、遵照辦理云。

又訊　貸款基金不及五十元者、每人貸款額規定自五元至三十元為限、概不取息、其基金在五千元以上者、每人貸款額得提高一百為度、貸款在三十元以上者、得酌收利息、以示限制、但每月不得過五厘云。

徐州政訊

徐州特訊　徐州績備以北鹽區前為八路軍盤踞、近經建國軍討伐、鹽區治安恢復。

徐州特訊　蘇北行政專員郝鵬、現已整理提案、十一月出席華北省市長官會議云。

徐州特訊　淮安恢復縣前行政會議、決定（一）籌辦蘇北銀行基金籌款、（二）……云。

將仿照上年辦法、設立施粥廠、每日施放小米粥兩次關於此事、將由官商紳民各界、合組一唐山市施粥廠董事會、粥廠地點、擬仍設在前里村大街、萬國道德會院內、預定於本月十七日（即舊曆十二月初一日）開始施放、至施粥日期、放粥辦法應用米、煤數目、粥廠職員分配、及賑款籌措辦法、近民期間、將由冀東災害賑委員會主催、召開唐山官商紳各界、最舉行籌備會議、同時推選施粥廠董事、組織董事會、此誠唐山貧苦民衆之一大福音云。

唐山市舉辦
平糶小米

唐山通訊　華北賑務委員會平糶事處、為救濟冀東道貧苦民衆、會第一次糶賑米七百二十噸、第二次糶賑米五百噸、運往冀東濾價平糶、由冀東道公署、組織冀東道尹任委員長、茲悉第二次平糶、除一部運往遷安縣外、其他尚在平糶委員會唐山倉庫內存儲、茲為普遍救濟唐山市民起見、即日開始平糶仕人購買、其價目較市價約低二、純以救濟民食為宗旨、限於自用、不得轉售出境、此項賑米、以糶售完畢後、即行結束云。

又冀東道尹韓則信氏、唐山市長于文成氏、並唐山地方紳商各界、為救濟地方貧苦儲

鄆城討伐匪徒
生擒數名擊斃七十餘

鄆城通訊　鄆城山縣政府、及八路三縱隊三旅八團等匪部六百餘人、日昨圍攻徐樓耿樓、鄆城縣知事劉建勳據報、即率警團、馳往討伐、到達後、與匪接觸、激戰數小時、率將匪衆擊潰、並擒獲偽區長鄭卓庭一名、勝利而歸云。

又訊　偽崑山縣政府等匪部、自慘敗後、又勾結范縣境之楊勇匪部千餘人、於日昨擁土重來、在徐樓一帶、擄殺劫掠、無惡不作、致激起衆怒、與當地自衛團、發生衝突、匪部並在徐樓大肆放火、縣知事劉建勳據報、於日昨早七時、率全部警團、並連絡駐梁山友軍、馳往救援、進至陶廟李集一帶、即遇匪部發生激戰、當指官兵、分路包剿、反復進攻、肉搏血戰達六小時之久、敵終不支、潰敗逃竄、是役計擒獲偽六區教練蔡問友一名、斃匪七十餘名、劉知事一面飭人進莊、將村中之火撲滅、對被難者予以撫卹、一面派隊搜捕進剿殘匪、務使澈底肅清云。

北京英美系學校
已由市署接收
各校名稱亦有變更

北京通訊　京市英美教會學校、經特務機關決定移歸京市公署管理後、本月三日、曾將將各教會學校代表團、特務機關召集各教會學校代表團、關係人員、就商各項辦法、定八日上午十一時、由余市長、教育局長王養怡、吉本輔佐官、赴特務機關、負責接收、十二時、召各教會學校校長到市署、正式委為市屬校長下午三時開學、九日上午十時、由各校長召集教職員商洽革新學校組織、下午三時、各校召集學生家長舉行懇親會、由各該校長說明更新方針及改歸市屬之利益、十日正式上課、至各校名稱亦加以變更、計育英小學、培源小學改稱市立王府大街小學、匯文第一、改稱市立崇內蓋甲廠小學、匯文第二、改稱市立正陽門小學、匯文第五、改稱市立和外琉璃廠小學、匯文第三、改稱市立宣武門大街小學、匯文第四、改稱市立燈市口小學、慕貞小學、改稱市立東四五條小學、育英小學、改稱市立燈市口小學、

市幼稚園、育英中學、改稱市立第八中學、匯文中學、改稱市立第九中學、崇實中學、改稱市立第十中學、貝滿女中、改稱市立第四女中、慕貞女中、改稱市立第五女中、崇慈女中、改稱市立第六女中各該學校師生以日軍方面顧慮學生失業、加以援助、使得繼續攻讀、均表十分感謝之意云。

推行聯銀
博平杜絕舊幣

博平通訊　本縣自奉令禁絕舊幣以來、業經三令五申厲行禁止、縣知事王言讀、為澈底肅清、特組織檢查隊、由縣公署警備隊、警察所、新民會四部分、共同組合、每屆集市之期、厲行檢查、一面佈告商民週知、非俟檢查得當者、任何軍警不能施行檢查、每次工作完畢、即將憑章交回、以杜流弊、施行以來、對於檢查舊幣推行聯銀、收莫大效果云。

東亞衣料自給政策
棉花會社創立
資本金已定一億圓

東京十日同盟電　為確立東亞共榮圈內之衣料自給政策、乃為日本纖維工業界之懸案隨大東亞戰爭急速進展、則解決此項懸案、益成焦眉之急、而首先着手者、應以當前、最為緊急之原棉開發計劃、使其具體化、即香港以來以紡織為中心、各棉花輸入商、及在華紡織及其他關係團體、曾重行協議結果、決定以資本金約一億元、設立棉花開發國策會社、一俟其籌案作成後、即與關係當局開始折衝云。

現豆油市
又轉暢盛

本報特訊　本市十日之現豆油市、因受現生油突漲之遐濡、因之銷下又轉暢盛、故叉升一二元、要價為九十一元及九十元、現平油銷下仍無何變化、以八十五元價成交云。

內外市況

本市市況
（一月十日）

○棉市期貨前場	
一月期	43.70
最高	43.70
最低	43.40
收盤	43.425
成	250件
二月期	44.30
最高	44.30
最低	43.85
收盤	43.85
成	900件
○生油期貨前場	
一月期	90.50
最高	92.00
最低	90.00
收盤	90.40
成	400車
二月期	89.00
最高	90.50
最低	89.00
收盤	89.30
成	860車
○生米期貨前場	
一月期	46.00
最高	46.50
最低	46.00
收盤	46.00
成	72車
二月期	46.10
最高	46.60
最低	46.10
收盤	46.10
成	120車
○棉紗現貨	
16支	
銀月	1365.00
五星	1350.00
陽台	1385.00
寶來	1278.00
20支	
銀月	1460.00
	1450.00
寄船	1460.00
	1450.00
五星	1480.00
雙島	1440.00
寶來	1435.00
○棉布現貨	
雙龍	45.80
	45.85
花鳥	45.70
銀月	44.60
龍門	44.65
	44.55
龍神	43.90
	43.80
○土產現貨	
葵生油	89.00
成	175簍
生米	45.00
	44.50
成	1806包
豆油	91.00
	96.00
牛油	85.00
○麵粉市	
雙喜	21.90
火磨	20.90
飛英	20.70
游魚	20.00
龍蝦	22.40
金鈎	22.30
三菱	22.00
汽船	22.30
三井	20.30
○雜糧市	
膠州小米	27.50
元豆	24.50
小麥	42.50
火車高粱	19.00
苞米	22.50
元豆	22.40
莞豆	21.50
小麥	42.00
小米	24.50
芝麻	56.60
濟南吉豆	24.00
濟寧吉豆	21.50
高密小麥	43.50
青口元豆	24.00
青口豆餅	16.00
本街豆餅	15.00
生餅	17.50

海外市況

○東京短期	
前場開盤	
新東	136.40
新船	95.60
滿鐵	69.90
三菱重工	101.80
日魯	75.40
滿業	62.40
○東京短期	
前場收盤	
新東	136.10
新船	93.60
滿鐵	67.50
三菱重工	100.70
日魯	75.00
滿業	62.70
○橫濱生絲	
前場開盤	
一月	15.14
二月	無市
三月	15.65
四月	15.72
五月	15.77
○大阪短期	
前場開盤	
大新	74.00
新通	103.00
日鐵	67.30
鐘紡	77.00
新帝人	97.00
新船	102.70
○天津綿絲布現貨	
綿絲	
17支大福	1360.00
20支八馬	1495.00
20支十全	1520.00
20支日光	1520.00
20月鳳凰	1520.00
32支十全	1710.00
42支翠子	1970.0
42支水月	無市
細布	
五福	44.70
陽光	44.80
龍頭	41.40
○濟南雜糧	
現貨市場	
大麥	無市
小麥	85.00
小米	25.50
高粱	19.50
玉米	21.70
生果	36.00
胡麻	53.00
黃豆	26.50
青豆	無市
黑豆	23.00
綠豆	26.50
生油	77.70
○支加哥小麥	
一月	120又2分之1
三月	129又4分之3
五月	131又4分之1
○紐約綿子油	
一月	13.60
三月	13.72
現貨	13.73
○紐約綿花	
一月	17.39
三月	17.86
五月	17.75
七月	17.92
十月	18.00
十二月	18.06
現貨	19.21
○紐約股票	
斯旗脫	55又8分之1
麥孚由司太	27又8分之1
鐵道股票	27.74
工業股票	111.02
其他股票	63
天津生油期貨前場	
一月開	81.00
最高	81.80
最低	81.00
收盤	81.50
二月開	82.80
最高	83.70
最低	82.80
收盤	83.60

一天霖
廿四小時　治愈淋濁

現最發之學療　代新明化治劑
信誼藥廠監製
駐青辦事處山東路八六號二樓

三共 SANKYO
鎮咳袪痰劑
補羅親
BROCIN

安穩的藥性　世上多有鎮咳袪痰劑多半均含有麻醉性藥物，故未免種々害及性命之副作用，然本劑因純以優良藥材精製，絕對無有稍些的副作用。

神禮的效果　因此凡屬咳嗽者不論輕症痼疾，或屬呼吸器疾患等，均由本劑之內服，最暢爽神速的收見斷根之偉効。

服法又容易　不但藥性安穩，且其藥味甜香無比，雖然任何嫌忌服藥之人士，無一不喜服好吃。

三共株式會社
本社　東京市日本橋區室町
青島出張所　青島市泰安路二三五

照美術相必須配以美術鏡架方可美觀
青島明星照相館
新到大批美術鏡架　物美價廉
電話二六二九五（二）　地址高密路四九號　均所發批

本報營業局電話
日人用：二、二四一〇
華人用：二、二〇六〇

五大功能保障健康

胃腸良藥　大衆補品
食母生
真靈，真好！
（一）不想吃飯者服了食母生就要吃飯
（二）吃飯不多者服了食母生健飯加餐
（三）腸胃不清者服了食母生胃和便通
（四）飯前一小時服了食母生胃口大開
（五）身體衰弱者服了食母生精神煥發
上海信誼藥廠監製
青島辦事處山東路八六號二樓

請看哟!! 家庭的悲劇，頃刻間，轉變為喜!!病苦呻吟的悲聲，再不能刺戟我的心靈，放心的叫丈夫出外作事，是何等的快樂，傷風頭痛快吃此藥，夫婦的愛情增高百度

腦波平 藥片
ノーシン
主治　一傷風，頭痛，牙痛，神經痛，月經痛，眩暈，宿醉，結核微熱等症，確有藥到病除的奇効！
各大藥房均有發售
北京市西單北大街一六〇號
股份有限田邊公司

生奶精
嬰孩缺奶請注意
當天有奶「生奶精」

『生奶精』藥味甜美、性質和平、通氣養血、利竅催奶、凡產後婦人（或奶媽）奶少、或奶汁稀少的服之、當天見效——無奶的便有奶。有奶的便更增多。那奶汁漸濃的、亦變為白色濃厚的了：那嬰孩有了飽奶吃。自然精神活潑。發育健壯好吃。

男人亦可服用　證明藥力神奇

張君襄臣見其夫人連服生奶精三瓶。奶多身健。認為必係氣血同補。水火相濟之藥。乃亦購二瓶試服。喜出望外、逢人勸說。功效遠勝其他滑頭補藥多倍。於此更可證明此生奶精藥力之神奇云。

青島經售處：●四方路建昇藥房、漢美藥房、華一氏藥房●山東路大誠藥社、長春堂、中西藥房、廣安藥房、金星藥房、宏濟藥房●北京路膠東藥房、長春堂、大合齋●大津路龍東藥房、膠東藥房支店、震東藥房、●遼寧路華北藥房、金鄉路太和堂●雲南路濟藥房厚德藥房同濟藥房、三山藥房●山西路長春堂●東鎮威海路共和藥房、大生藥店、●西門路海功藥房、台東一路經樂藥房●四方午保藥房●滄口同春堂、仁誠藥莊、海春宮藥房。

外埠經售
○濟南張興子及各大藥房
○濟寧興泰
○周村拱梓胡同
○鮑寓成益
○濰縣萊福祥
○博山宏大藥社
○膠州各大藥房
○徐州華藥房
○德州各大
○歸海各大藥房
○威海各大藥房

華北政務委員會內務總署化驗合格發給成字第三十五號許可證准予行銷

受潮受風受寒受
腰酸腿痛
多年疼痛
四肢麻木
筋骨疼痛
腿遂不下

天陰氣寒　非常難過　速服「寒腿藥酒」
寒腿
寒腿藥酒
能於二小時內發生功力、如痛急、或腿重、或酸、或痛、或麻、或除日後、均能得到逐漸之效、保證、明效。

青島經售處
●李村酒水泉昌●北京路膠東藥房●山東路金星藥房
●山西路長春堂●山東路廣安藥房●北京路天合齋
●北京路長春堂●山東路德昌●大津路膠東藥房
●四方路興華美藥房●山東路廣東商店●雲南路濟藥房
●四方路長安藥房●四方路華壽氏藥房●雲南路同濟藥房
●遼寧路太和堂●台東一路濟南藥房●東鎮威海路共和藥房
大生藥房●四方德藏號、子侉藥房●滄口同春堂藥房：仁誠藥莊

頭痛聖藥
新腦
註冊商標
醫學博士　森田資孝先生賛許
立止頭痛！靈効如神!!

腦新如遇頭腦疼痛非常難忍時、頭目眩暈神智昏迷時、或讀書過度精神疲倦時及惡醉宿酒未醒時、倘連服腦新可立見奇効、其効若響、服後三分鐘、頓覺頭目爽快神智清新、苦痛若失、有如夜月秋遊能有心曠神怡之妙此偉績確為本劑獨具之特長、且雖連續服用、對於腦神經或心臟胃腸等、決無副作用、亦無影響、孕婦服用亦無害

主治　偏正頭痛●頭昏神沉　頭迷眼花●腦筋疲乏　精神憂鬱●面神經痛　宿酒惡醉●暈船暈車

包裝　四包裝　七十包裝　十三包裝　三十八包裝　六十包裝　六百包裝

★腦新是日本全國……
★……
★……

荒川長太郎合股公司

普通玻璃、各種厚玻璃、白冰屑玻璃
鐵絲玻璃、絲紋玻璃、磨砂玻璃
三昌玻璃販賣組合
太田洋行
青島滄口路六五號
電話2（二二五五）號
倉庫雲南路一八二號
電話2五二一六號

主僕

張劉

年景的不景氣，及米珠薪桂聲中，使剛上高中一的仲譽、不得不輟學了。

張二爺——仲譽的父親，說來也不容易，家境本來就不算好，再辛辛苦苦的賺來供給仲譽上到高中一，似乎也盡到了父親的責任，何況仲譽也不小了，像李家的二牛，今年不是和仲譽同歲嗎？但是他到能幫助他父親做好些事了，擦烙燒餅，切醬肉，及照應顧客，他都做得很好，張二爺心中也打算盤，真要叫仲譽退學念下去，自己可也真受不了，所以，仲譽到底輟學了。

職業，是這難，張二爺為着兒子的事，東跑西顛，滿面春風，低聲下氣的求人，人都說：『我一定給你留心，你等着吧！』但是一等，二等，等着他的只是失望。

有一天，張二爺的好友胡先生來了，對他說：『你家的仲譽不是要找事嗎？楊公館正要一個人去拉車，我看叫仲譽去吧！』『拉車！拉車！』這兩個字叫張二爺有點頭暈，本來在青島時，他也曾坐過包車，那料到自己的兒子會給人家拉包月去呢！可是閒着也不成是個着嗎？這樣去給人家拉車，至少可省去一個人吃飯，每月也可弄個三十二十的，比閒着是強多了，但心中總覺對不住兒子，所以便去和仲譽商量。

在仲譽自己，是無所謂，拉車不也是種職業嗎？那有什麼呢？所以他願意了，況且在學校中，也曾跑過五千米第一，這拉車更不成問題，想起跑五千，他自己也笑了，閒的三角錢何全沒用着，跑五千倒用上了，還是練跑好。

明天他上了工。

× × ×

楊公館，共有四口人，老爺、太太、大小姐、小少爺，他的職務，是送大小姐上學。

第二天早晨，他將雪亮的洋車，拉在門口等着，心中充滿了興奮，預備拉第一次車，這時，忽然一個妙齡女郎的身影，低着頭從門口中出來，他知道這是大小姐，便走過前歡動的說：『大小姐，請上車吧！』大小姐也似乎被這聲音一驚，猛一抬頭，兩人相對一看，不覺都呆了，每個人的血液，都在很快的跳着，大小姐美麗的大眼，閃着奇異的光輝，紅紅的小嘴，但乎一動：『你不是仲譽嗎？』他點點頭，一聲也不響，哎呀！天哪！想不到大小姐竟是使他害着相思的同學同學愛華，同時，大小姐也沒想到這拉車的就是使她日夜顛倒的張仲譽。

「你為什麼拉車呢？」大小姐好奇的問。「唉！不用提了，華……不，大小姐，請上車吧！」他將車提起，邁着跑五千的步子，心正像鼓一樣的在亂跳，同時，坐在車上的她，看着他健美的跑姿，想起他對她說的話，『我願當你一世的忠僕』，立刻使她粉白的臉上，更添上一層緋紅，不過還像昔日的騷了，只願聽北風這時也不住的將彼此身上的衣香，送到他的鼻中，這不就是一種興奮劑，使他邁着大步，毫不疲倦的向前跑，跑……

× × ×

是月色朦朧的夜，仲譽躺在門房小房的床上，閉着眼，想着今天的奇遇，這時北風呼呼的吹着，吹得門窗響，他的心緒也像風似的狂奔，有臉頰上多添了些紅暈，他以為是夢，但是大小姐的衣香似乎又往他鼻裏送，他一伸欠，忽然抓住一個暖滑的東西，睜眼一看，幾乎使他驚叫起來，原來他抓的正是大小姐的手，大小姐在嬌羞含情的立在他的床前，這時，兩人心中同時燃着青春的火焰，他猛的一拉，將她拉在懷裏，兩人熱烈的擁抱了，四片溫熱的唇互相接觸了，青春的熱情正像爆發的火山狂噴着愛的火焰，兩人全沈醉在熱的快感中，還管甚麼主僕、身份、名譽，以及一切的一切……

漫談一年來本市副刊的文藝

一雲

去歲元旦日在本刊上有樹立先生的一篇『一九四一年度本刊文藝作品的回顧』一文，在當時文章被發表了之後，曾惹起了內外埠文藝作者的爭論，形成了一個混淆的漩渦，如今，回想起來不管該文談論的見地如何，我們對於立若的愛好發展文藝的熱誠是應該感謝的。現在不佞我又想談下『一年來本市副刊的文藝』這個題目，自誇也好，狂張也好，或我個人覺得有說一下的必要，如果使有人不滿意我那只好變請發使了。

目前大衆需要新文藝。新文藝的使命，乃是實踐和切社會的真理，所謂新文藝是打破了往昔固守的階級觀念，迴向廣泛的大衆群裏去作者坦白的將社會間各角落的故事真實的寫作出來，合了情感而寫出來使達讀者。所以，我們盼望多數不相同的青年作者來創作，所產生出不一色的作品來貢獻給大衆讀者的靈魂，這樣大衆讀者會得滿足，而無形中精神飽餐了！這樣才不失文藝的需求而喚起讀者大衆的覺悟和警覺，作者才有身價與地位，作品才有價值和意義了。

本市文藝的園地，祇有二份報紙的副刊，負起這份重大的責任了，一份是『新聲』因為報張的縮減而地盤縮小；一年來由於文藝變成了趣味化的大衆文藝，關於取材方面編者力求合大衆讀者的心理，殷取內外各地的作者稿品，並時常出某形式的『專頁』這我們認為很能適合口味，作者讀者常滿足，近來，又轉變為取材科學、文藝、思想、各種常識的園地、正是花團錦簇，供給大衆各色彩各門類的精神食糧，使讀者一覽萬象，正是走向了『大衆化文藝通識的康莊大道』。

另一份就是『青潮』，『青潮』雖遭受紙張縮減的影響，但是它的地盤仍保持着有的面積。一年來的文藝作品沒有什麼高潮總是平平淡淡地敷衍下來。

總觀以上我們明白了本市副刊文藝的現象，雖然是寥寥數語也能夠透了編者內心的用意，按目前的現象來說：即使是無限的，有希望的。只要內外各地作者出力來發展它，它將來會『開出美麗的花朵』來!!

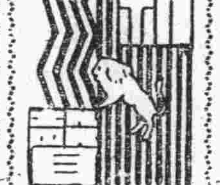

約稿

凡關於學術、思想、文藝、史地、掌故、科學等稿件，未經他處刊登者，深所歡迎，登載後稿酬每千字約酬一元至三元。

雪

談大

雪終於跟我們見面了，由於隨雪我想起一點關於它本身的科學知識，昔時的詩人總以『瀟漲』跟『花兒』來形容雪片的姿態，如果用手接幾片雪在掌上去仔細的察看，才知道古人大大的錯誤，原來雪片並不像柳絮，也不像甚麼花朵，它是一種精緻的六角形結晶吧了，若用一個老花眼所藏的鏡片來放大一番再去看，它到和蜘蛛網差不多，組織的是那麼精細而工巧，一點紊亂的成分也沒有，乃是按着所藏『幾何圖形』造成的一種結晶片，如若可能的話，人們很可以找六片或八片來湊成一個小燈籠，留到來年春天的燈節去玩去，這好像一個無意識的幻想，但科學則是無邊無際的不敢說，諸君將來不能做到這一項發明，雖無這朋太無意識，可是我總覺得：天賦之類的大腦，並不僅叫他打算怎麼吃、穿、住的，還要在日常生活之外、去想像創造一種人群的事物啊！

日本影星吃的奇才

日本電影明星中，很有幾個吃東西的天才，他們的名望，說出來都是非常可驚，下列四人各有所長，茲爲略述如次：

吸烟專家

松竹下加茂攝影場女演員飯塚敏子是明星中的吸烟專家每天需吸『朝日』香烟十包，亦卽兩百支了。不過，她只是吸了一兩口就丟掉了，這並不是浪費，實在是工作忙碌的原故。

喝酒能手

「有生以來，尚未有過飲得痛快的時候啦！」這是以喝酒著名的押本映治，的「豪語」，於此可見他的酒量是如何宏大。且在他本身，對於自己有若干酒量，也不知道。

吃飯博士

食量方面，無疑地要首推日活攝影場的村田宏壽了。他每餐能吃三人的飯菜。不過他對於自己大食量非常難爲情，故每次往飯館裏吃飯時，都得叫着侍女過來低聲地關照說：「小菜還壽壽就好了，不過你看我吃完了一客的時候，請你看我接再拿一客過來，千萬別給旁的客人看見。」

糖果大王

糖果大王是日活的水谷保澪子，巧格力糖每天至少要吃五元以上，有一次，曾得了一場腸病，醫生警告她不要再吃糖果，但她卻說：「就是我牙齒完全落掉，也是要吃的。」

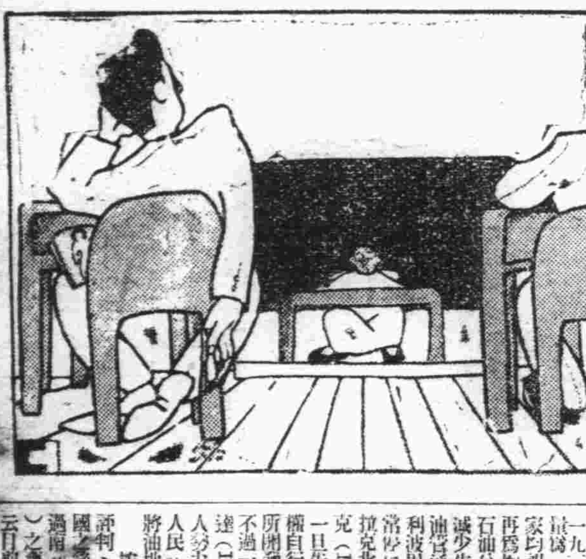

心不在焉——自繪

伊拉克之油地

現代史料

伊拉克油地位於摩蘇爾一帶，於一九〇二年方被發見。德人於一九〇四年已獲得採掘之特許權，英人與美人亦同時參加。至一九一二年始成立土耳其石油公司。德人海爾芬里許(Helfferich)在其回憶錄中曾記載：「美索不達米亞(Mesopotamien)之石油公司、創辦維艱，德方曾努力斡旋，不無功績，但參加股額僅爲百分之二五，英人則佔有百分之五十，又荷人亦有百分之二五」。於是公司終於成立，而因由土耳其與德英雙方出資之人數亦無足輕重，時期之折衝，方具端倪，但德人盛於維護近東利益之重要，更不遺餘力，使各方威權誠相見，互相諒解，經濟之協商後『始告成立者也。』

嗣後世界大戰爆發，英人即利用時機，消滅他人之權益，獨霸油地，因之美索不達米亞之戰事至一九一八年仍未停止。本來，在此區域內司諸永無和平之一日。土耳其自歐戰敗北，國勢頹爲委頓，但對油地仍始終維持其權利之要求，於是英人繼使直接與間接之軍事、外交、與財政上之壓力，遂主使土耳其喪地割國，任其宰割，直至一九二八年英人完全攫去石油之採掘權與監視權之後，方行得止。伊拉克國家之創立，原係由英國之所委任統治者，而石油公司之權益（Irog Petroleum Co.）則重行分配如下：百分之二三、七五歸英伊油公司（Anglo-Iranian oil Co.），百分之二三、七五歸美學公司（Standard oil Co.），百分之二三、七五歸法國公司（Com Francaise），百分之二三、七五歸荷蘭殼牌公司（Shell gruppe），僅剩之百分之五則歸亞美尼亞之公司（Armenier Gulbenkian）。按上列分配成數，英人權利仍佔有多數，且對伊拉克政府有直接影響力量，巴格達（Bagdad）於一九三〇年七月底外表上雖獲得政治之獨立，但關於英人之政治上之優先權，條約中卻特別予以規定。

關自土耳其喪失該石油公司之權利後，石油產量即追予增加，全世界石油產量統計一九二九年伊拉克以一百萬噸之產量，尚居末位，至一九三七年即升至第八位，產量爲四三二千一百噸，各專家均認該處石油蘊藏量極易再爲增加一倍，惟伊拉克石油公司之英人當局，因反而減少生產，至於一九四〇年以油管通至海法（H.ifa）及的利波里（Tripolis）之石油時常停止供給。在此時期內，伊拉克北部產油中心已移至庫爾克（Kirkuk），如將來英人一旦失去其採掘權力，伊拉克有權自行開採其物資時，則日前所開發之油地，爲數尚極微，不過一初步工作耳。最近巴克達（Bagdad）國會爲減輕外人勢力計，曾擬立法禁止伊拉克人民除何日外，特許外，不得將油地股票售與外人。

按全球石油蘊藏量多寡之評判，則伊拉克列在北美及俄國之後，實居世界第三位，超過南美委內瑞拉（Venezuela）之蘊藏量，亦綽乎有餘，雖云目前委內瑞拉之產量較伊拉克爲高出十倍有餘也。

本報代理雜誌部啟事　華北文化書局出版之各種刊物自劃歸本報代理後承蒙各界熱烈贊助銷路大增成績日進本報爲仰副讀者期望力維自身信譽起見特飭推銷人員凡在外推銷此種刊物者均係於到雜誌後隨時按照所送冊數照價收取現金但絕對不准預收款項如各界不明真相預交全年或半年者本報恐不負其保證責任俾絕弊端而免糾紛合行聲明如上　希各界亮察是荷

緊要聲明　爲聲明事本號夥友鄧子仁年四十二歲昌邑縣人在本號担任車站裝卸貨物事宜現鄧子仁因患精神病不能服務於本年一月業經辭退該鄧子仁在外一切行動與本號無涉恐未週知特此聲明　和興路六十一號六合堂啟

遺失匯票聲明作廢公告　逕啟者敝號持有之中華民國三十年十二月十六日中國聯合準備銀行天津行開出析字第八六六九七號斯宜藥房抬頭中國聯合準備銀行青島分行付款匯票一紙計國幣三千元整今已遺失除向該行照章掛失止付外特此登報聲明該匯票無論落於何人之手概行作廢　青島華大路二〇八號斯宜藥房啟

鳴謝賠款迅速　啟者敝號前月火災幸在豐盛公司保有火險賠款現已交到足證該公司信用昭著特此鳴謝　青島膠州路一八四號德合[illegible]

鋪墊傢器出讓啟事　啟者本號已於年終停業所有鋪墊傢器及電話取引所布牌等均願出讓欲有要者於五日內請至本號接洽可也　大沽路三十二號內慶豐信啟

遺失聲明　茲有去年於十二月十七日由博使安同源公立青島大阜銀行照付華康宏記名下帳字第二七五二七七號匯票一只計洋五千五百元正又於該號由博使安源順德名下大阜銀行照付第二七八二九四號匯票一只計洋一千元正不慎遺失除向該行掛失止付外特此登報聲明嗣後無論落於何人之手概作廢紙　博山祥號公祥號仝啟

遺失聲明　啟者茲有烟台義豐昌立青島義豐昌照付計幣三千元又烟台福順成立青珍順照付二一號匯票三只計幣一千元又烟台德餘立青台成興照付四二五號匯票一只計幣一千元又烟台德餘立青康記照付四二六號匯票一只計幣一千元又烟台福慶堂立青福興祥照付第一二三號匯票三只計幣三千元又烟台益聚蚨立青寶聚棧照付二號匯票一只計幣一千元不慎遺失除向各號掛失票停付外特此登報聲明該票嗣後無論落於何人之手概作廢紙　啟青海昌隆內德興福劉仁卿啟

緊要聲明　敬啟者小號在即墨太平街二一號開設德記業前經小號寄作保之擔擔作無效特此登報聲明　即墨德記工廠啟

遺失聲明　領濟西分局赴金家口陸路旅行證海字一九八八五號不慎遺失聲明作廢　青島荷澤二路一四號黃傳述啟

鴻興茂福記緊要啟事　敬啟者敝號經理王壽全君另有他就辭去職務嗣後王君之一切行動及其經手債務等事概與敝號無涉所有敝號一切事宜經股東會推選張劍秋宋品五方擔一共同負責辦理特此登報聲明　鴻興茂福記謹啟

緊要聲明　啟者本號因事清理一切號務統由本號監存人負責對外清理賬款以洪記號收據爲憑恐未週知特此聲明　濟寧路洪記號啟

招請繙譯　茲欲聘用工場內勤務通譯一名（漢俊號交換）年齡二十歲至三十歲者有宿舍詳細面談　青島市外滄口大馬路八號　富士紡織人事係

遺失聲明　啟者敝人領有第〇六一三九號腳踏車牌一只一時不慎連車一併被竊除呈請警察局註銷外特此登報聲明　王景啟

遺失聲明　第三四三六八七號居住證遺失聲明作廢　東吳家村一一八號道修啟

遺失聲明　第一九三三八三號居住證遺失聲明作廢　東太平村一八四號徐傳氏啟

遺失聲明　第二一〇四六九號居住證遺失聲明作廢　小港二路一五號[illegible]啟

遺失聲明　第〇四三一七八號居住證遺失聲明作廢　金口二路三一號李陳氏啟

遺失聲明　第一六六二〇六號居住證遺失聲明作廢　無棣一路十三號吳鳳山啟

遺失聲明　第一〇二一七號居住證遺失聲明作廢　北京路八七號劉子明啟

遺失聲明　第三二七五二二號居住證遺失聲明作廢　蒙古路十五號徐國忠啟

遺失聲明　第〇三一九〇七號居住證遺失聲明作廢　鄆城北路九號[illegible]啟

遺失聲明　第〇〇三一九六號居住證遺失聲明作廢　濟南路四八號宋光世啟

遺失聲明　第三一〇七四四號居住證遺失聲明作廢　嚴祥路七三號王鳳生啟

遺失聲明　第〇八九四六七號居住證遺失聲明作廢　河南路十四號高鴻恩啟

遺失聲明　第三三七五九四號居住證遺失聲明作廢　福寺路十六號葛次平啟

遺失聲明　第三四一七〇八號居住證遺失聲明作廢　振興路五三號李仁啟

遺失聲明　第〇三五四一四號居住證遺失聲明作廢　台西三路九號王吉慶啟

遺失聲明　第一七一九七二號居住證遺失聲明作廢　高密路二〇號張鑑君啟

遺失聲明　第二八一七〇九號居住證遺失聲明作廢　曹縣路三九號宋成宗啟

遺失聲明　第〇一五五一八號居住證遺失聲明作廢　定陶路一號陳吉連啟

肺病之生死安危 全靠維他命AD之榮養法

「哈利巴」之出現，實足謂爲近代醫學上之一驚異進展。

肺病患者，瀰漫世界，喪失生命，非可數計，惟從來認爲全無治癒希望之末期症狀，目今應用榮養與安靜療法而趨全快者，殊非鮮見。榮養劑中最緊要者，莫如維他命AD。哈利巴卽此AD之濃縮品，防癆保肺，正爲世界醫師所賞用。

主治　榮養不良　肺癆體質　青年早老　體質瘦弱　不耐思索　視力不良

包裝　壹百粒　五百粒

聖魚肝粒　哈利巴

北京西單大街一六〇　株式會社　田邊公司

HV 27

麥秋牌香煙　佳味芳香

北支烟草株式會社青島總代理店
大和產業公司
副代理　萬利煙行

電氣專家

常備大批優良電機兼包一切電氣工程　批發零售按裝修理價格公道歡迎惠顧

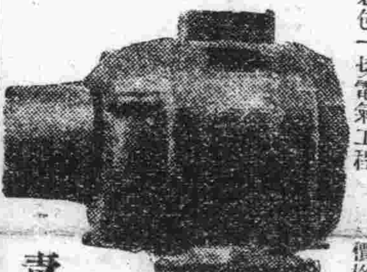

凡屬電機發生障礙時請速電告敝號當立卽派員前往檢查概不收費決不食言

濟寧路五十八號　青島復興電業謹啓　電話二四六八八　電報掛號七一九三

張萬年醫師

皮膚花柳專科

對最近治淋學術進步情形及臨床實驗成績報告藉證治効真相

電子療淋機治療急慢性淋病確具把握

茲特將成績報告前因實用化學療法及花柳淋初起久患屢治不愈絕對負責根治也

[illegible]

電學療法　免疫療法　化學療法

張萬年醫師啟　診所　青島大窰溝西南路八七號　電話二七七四四番　上午八時至下午十時止

中醫師成孚民應診

主治科目　傷寒、肺癆、婦科、溫熱、失血、雜病

診費　門診兩元　出診五元　赤貧免費　路遠遞加

時間　門診上午十時至下午二時　出診下午二時至六時

診所　卽墨路二十五號　電話二二七四五號

青島源盛爐煖汽工廠　湖南路六四號　電話二一四八八一號

金風交替 朔風應運敬維

各界紳商仕媛禦寒有方憤還火爐尤爲當心敝廠服務社會應時令之使命精製各種新式火爐燃煤經濟熱力特大式樣新穎資料堅固裝璜美麗價格公道種種美點不克盡述如荷參觀比較無任歡迎倘蒙賜顧方期實惠敝言不謬決不吹噓賜請從速盍興乎來

本市代理店　雙和泰　高密路六八號　電話二四六三八號　東聚泰　河北路六二號　電話二四七二三號　德發成　天津路四號　電話二二九三四號

掃疥

專治一切疥瘡疥癬皮膚濕熱性各種瘙癢等症　定價每盒一角　各大藥房均有出售

青島南洋藥房總經理　山西路二十三號　電話二五八四二號

三鞭保腎丸

內務總署批准許可證給照天津市政府化驗註冊及各地官署備案行銷全國三十餘年屢承採到服應謝函不勝枚舉主治腎虧氣弱、陽萎不舉、精關不固、早泄即洩、夢遺滑精、腎氣不足、齒齦油氣、夜多小便、心腎不交、夜不安眠、腦力不足、忘記太濃、腰腿酸軟、神經衰弱、頭暈耳鳴、脾虛胃弱、飲食少進等症功能益精固腎……

青島總經理處山東路金星大藥房　濟南二馬路大同志

買一盒送一盒

滋養軒廣告

滋養牛奶糖　各樣餅乾
滋養櫻花糖　西式糖菓

山東路一六九號　電話二二四八三號

効果奇偉 一服斷根

淋疾最高化學療法劑

塩野牌 五淋拿根片

夫淋病者　自昔視爲一種不治之症　幾於無確定之治療方法　然自最近化學療法劑硫仿亞審度（Sulfonamid）出現以來　遂有劃時代之進步　而藥劑擊療法　於短期間內　竟可告斷根矣　顧現在雖爲化學療法之萬能時代　而與此藥效果之迅速　適成反比例者　則其副作用亦頗激烈是也　此蓋由於硫仿亞審度所含不純物之作用所致　本社有鑑於此　乃極力努力研究　務期獲得純高度之製品　結果遂將二基硫仿亞審度劑「五淋拿根」貢獻於社會矣　本劑之效果　不但較從來之製品爲優　且無任何危險副作用　洵爲近代化學所賜之驚奇產品也

【包裝】二〇片　一〇〇片

製造兼總發售處　鹽野義商店　大阪市東區道修町三丁目
青島出張所　青島市李村路一六七號

SU—D